



ROMÂNIA

CONSILIUL DE MONITORIZARE A IMPLEMENTĂRII CONVENȚIEI ONU PRIVIND DREPTURILE PERSOANELOR CU DIZABILITĂȚI

Autoritate autonomă sub control Parlamentar

Str. Nerva Traian nr. 3, sector 3, București; tel. +40 21 371 27 66; fax +40 21 371 27 58;
e-mail: secretariat@consiliuldemonitorizare.ro; web: www.consiliuldemonitorizare.ro

Nr. 58/14.01.2026

Aprob.

Dr. Emanue



R A P O R T

privind vizita desfășurată la Modulul Pavilionar de Recuperare și Reabilitare
Neuropsihiatrică Buburuza, strada Plaviei nr. 26-30, Sector 1, București

Sumar:

Prezentul Raport întocmit ca urmare a vizitei înopinate Modulul Pavilionar de Recuperare și Reabilitare Neuropsihiatrică Buburuza, strada Plaviei nr. 26-30, Sector 1, București, efectuată conform prevederilor art. 11 alin. (1) din Legea nr. 8/2016 privind înființarea mecanismelor prevăzute de Convenția privind drepturile persoanelor cu dizabilități, este structurat pe trei etape, după cum urmează:

- I. Cadrul general și organizarea vizitei.
- II. Constatările rezultate în urma vizitei efectuate.
- III. Recomandări

I. Cadrul general și organizarea vizitei

Prin Ordinul președintelui Consiliului de monitorizare nr. 205/09.12.2025 a fost dispusă efectuarea unei vizite de monitorizare, în data de 15.12.2025, la Modulul Pavilionar de Recuperare și Reabilitare Neuropsihiatrică Buburuza, strada Plaviei nr. 26-30, Sector 1, București denumit și MPRRN-Buburuza.

Din echipa de vizitare au făcut parte de monitorizare, în calitate de coordonator al echipei, experți independenți, reprezentanți ai societății civile.

- inspector în cadrul Consiliului și

II. Constatările rezultate în urma vizitei efectuate

1. Descrierea serviciului social

MPRRN este un serviciu social înființat și administrat de furnizorul - Direcția Generală de Asistență Socială și Protecția Copilului Sector 1-București, licențiat cu certificat seria/nr: LF 0000110 valabila de la 14.10.2024 pana la data de 17.10.2029, emis de Autoritatea Națională Pentru Protecția Drepturilor Copilului și Adopție. Centrul deține toate autorizațiile în afară de autorizația PSI. În vederea obținerii autorizației PSI s-au depus toate diligențele necesare și se așteaptă o nouă evaluare a centrului în acest sens.

Centrul de Plasament „Buburuza” este înființat în anul 2005, are capacitatea de 12



locuri, băieți, cu toate locurile ocupate.

Imobilul în suprafața utilă totală de 700 mp, este compus din P+1. Toți rezidenții sunt găzduiți într-o singură clădire.

La momentul vizitei de monitorizare toți cei 12 beneficiari admiși dețineau certificat de încadrare în grad de handicap, toți aveau măsură de plasament în Modulul Pavilionar de Recuperare și Rehabilitare Neuropsihiatrică „Buburuza” din cadrul DGASPC Sector 1, București.

Structura de personal a centrului cuprinde 24 posturi aprobate prin statul de funcții



Nr. crt.	Denumirea funcției	Nr. posturi în statul de funcții	Posturi vacante
1.	Sef Centru	1	0
2.	Îngrijitor	1	0
3.	Educator	4	2
6.	Infirmiera	13	5
7.	Asistent medical	5	0
	TOTAL Personal	24	7

Serviciul social are 5 dormitoare, toate dormitoarele se află la etajul 1 și 3 au câte 3 paturi, iar 2 cu 2 paturi. 3 băi - două se află la etajul 1 și una se află la parter, o camera de zi, un birou, o cameră de depozitare cazarmament, o sală de activități, o bucatărie/oficiu, o sală de mese și un hol). Bucătăria este dotată cu aparatură specifică, dar nu este funcțională, mâncarea este preparată în alt centru.

Beneficiari

Vârsta celor 12 rezidenți este cuprinsă între 7 și 18 ani, toți de sex masculin.

Tipul de dizabilități:

Fizic	Somatic	Auditiv	Vizual	Mental	Neuropsihic	Asociat	HIV/SIDA	Boli rare	Surdocecitate
-	-	-	-	-	-	12	-	-	-

Gradul de handicap:

Grav cu asistent personal	Grav	Accentuat	Mediu	Ușor
3	5	1	3	-

- Respectarea drepturilor prevăzute de Convenția privind drepturile persoanelor cu dizabilități (denumită în continuare CDPD)

a) Accesibilitate, Mobilitate personală, Libertatea de expresie și opinie și accesul la informație (art. 9, 20, 21 din CDPD)

Art. 9 Accesibilitate

Modul Pavilionar de Recuperare și Reabilitare Neuropsihiatrică „Buburuza” este situat în orașul București, sector 1 cu acces rapid la mijloacele de transport în comun, magazine, bănci, școli spitale, locuri de jocuri și parcuri.

Centrul are un amplasament adecvat pentru asigurarea accesului beneficiarilor în comunitate. Este amplasat astfel încât să permită accesul beneficiarilor la toate resursele și facilitățile comunității:

- sănătate, educație, cultura, petrecerea timpului liber, relații sociale și muncă.

- acces rapid la mijloacele de transport în comun: stația de autobuz este amplasată la circa 100 de metri față de centru;
- acces la sănătate: cabinetul medicului de familie se află situat foarte aproape, există acces facil la cabinete stomatologice, farmacii;
- Spitalul Universitar de Urgență Elias este la 3 km;
- acces la parc, Parcul Giulesti este la 5 minute de mers pe jos;
- biserică, oficiul poștal, sistem bancar, centrul de recuperare se află în imediata proximitate a centrului;
- gara se afla la 1,5 km.

Intrarea în centrul Buburuza este prevăzută cu rampa de acces, este accesibilizat cu bară pentru sprijin („mână curentă”).



Art. 20 Mobilitate personală

Pentru deplasări, în cazul distanțelor scurte, se merge pe jos sau cu mijloacele de transport în comun, iar pentru deplasări mai lungi se utilizează mașini din parcul auto al DGASPC. Beneficiari dețin certificat de încadrare în grad de handicap, dar nu sunt utilizatori de fotoliu rulant sau alte dispozitive asistive și nici care să necesite interpreți ai limbajului

mimico-gestual. Centrul deține un fotoliu rulant, un lift și are amenajate spațiile interioare și exterioare pentru persoanele cu probleme locomotorii deși beneficiarii nu se confruntă cu probleme de acest gen.

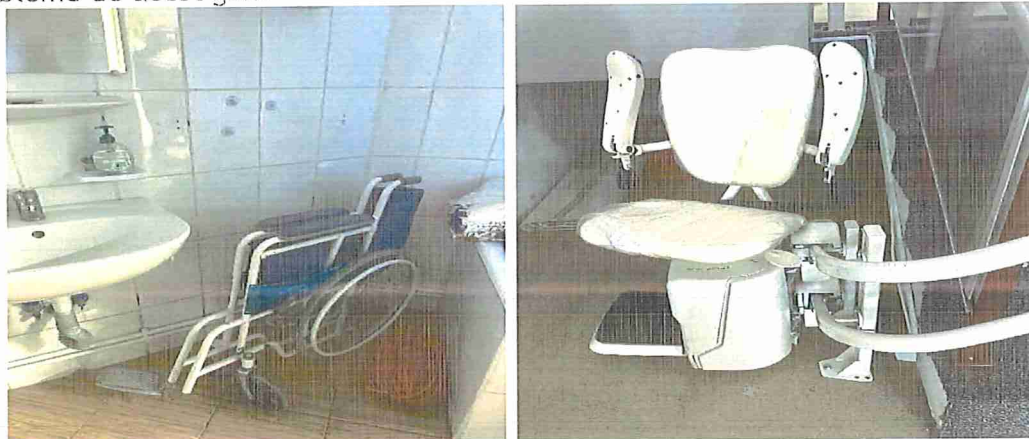

Art. 21 Libertatea de expresie și opinie și accesul la informație

Beneficiarii sunt informați cu privire la drepturile lor de personalul centrului, prin sesiuni de informare, într-un mod accesibil înțelegerii lor, acestea fiind consemnate în Registrul de informare al beneficiarilor. Centrul are elaborate și afișate la loc vizibil: Carta Drepturilor beneficiarilor întocmită într-un limbaj ușor de înțeles, materiale informative privind descrierea centrului, serviciile și facilitățile acordate, informații privind admiterea, suspendarea și încetarea furnizării serviciilor, regulamentul intern și alte informații privind drepturile și responsabilitățile beneficiarilor.

Beneficiarii centrului sunt informați periodic, încă de la admitere, cu privire la drepturile pe care le au și la modalitatea de exercitare a acestora, cu privire la serviciile centrului, inclusiv serviciile de asistență medicală, procedura privind managementul situațiilor de risc, ROF, ROI, etc. Au acces la informații prin intermediul mass-media.

Din dosarele studiate de echipa de monitorizare s-au identificat documente în care se consemna informarea beneficiarilor cu privire la drepturile pe care le au și la modalitatea de exercitare a acestora referitoare la activitățile de informare și consiliere a beneficiarilor cu privire la condițiile de încetare a îngrijirii în serviciul social. S-au regăsit procese verbale în privința informărilor beneficiarilor cu diverse teme, precum: „Factorii de risc pentru plecarea voluntară - pericole nocturne, persoane străine rău intenționate; Traficul de carne vie - abuzul fizic și psiho-emoțional; Carta drepturilor copiilor și responsabilitățile acestora - drepturi și responsabilități; Pericolele internetului în perioada adolescență - prevenirea și atenția sporită pe internet; Bullingul și efectele unui fenomen distrugător - prevenirea bullingului în situații de întâlniri de micro/macro grup, efectele și consecințele; Factorii de risc privind consumul de substanțe interzise (alcool, droguri) - prevenirea consumului de substanțe în situații de întâlniri de micro/macro grup, efectele și consecințele consumului de substanțe, comunicarea în situații de risc”; Formarea conduitei adolescentului - forme de conduită, comportamentul adecvat - anturajele; Sarcini nedorite - metode de prevenție - efectuarea unui test de sarcină, discuții cu psihologul, cu medicul specialist și asistentul medical; Educație pentru sănătate și stil de viață sănătos - „Consecințele consumului de alcool și tutun” etc.



b) Recunoaștere egală în fața legii și Accesul la justiție (art. 12 și art. 13 CDPD)

Art. 12 Recunoaștere egală în fața legii

Echipa de monitorizare a identificat la sediul centrului „Procedura operațională privind pregătirea pentru abilitați de viață independentă”. Conform acestei proceduri, personalul de specialitate instruește beneficiarii cu privire la valoarea banilor și la gestionarea eficientă a acestora.

A fost solicitată evidența și gestionarea banilor de nevoi personale, a bursei școlare și extrasele de cont cu capitalizarea alocațiilor de stat a celor 12 copii.

Extrasele de cont privind capitalizarea alocațiilor de stat erau atașate la dosarul social al copiilor, managerul de caz a prezentat echipei de monitorizare evidența cheltuielilor, extrasele de cont și procesele verbale privind bursa socială.

Din discuțiile cu personalul și din documente, a rezultat că bursele școlare (bursele sociale și bursele tehnologice) sunt ridicate de la casieria școlilor de psihopedagog/educatori din cadrul centrului (aceștia fiind delegați de către șeful centrului), care întocmesc proces verbal de predarea a banilor rezultați din bursele școlare cu educatorul de referință al copiilor (persoana de referință care acordă sprijin copilului în cheltuirea banilor, în folosul acestuia).

Conform referatelor privind drepturile bănești cuvenite copiilor, banii de nevoi personale ai fiecărui beneficiar (225 lei) sunt ridicați de la casieria DGASPC Sector 1 și sunt înmânați copiilor sub semnătura lor și a educatorului. Sumele acordate ca bani de buzunar sunt utilizate exclusiv de către copii. La primirea banilor de buzunar fiecare copil însoțit de educatorul de serviciu/referință, semnează în documentul de plată pentru primirea acestora (conform procedurii) și își cumpără ce-și dorește. În situația în care copilul are nevoie de sprijin în cheltuirea banilor, în folosul acestuia este ajutat de către persoana de referință (educatorul de referință) care are obligația să justifice în scris modalitatea de cheltuire a banilor (notă justificativă/declarație). În acest sens, au fost prezentate echipei de monitorizare note justificative însoțite de bonuri fiscale, care evidențiază cheltuirea banilor.

Art. 13 Acces la justiție

Asistența de specialitate este asigurată, când este cazul, de serviciul juridic din cadrul DGASPC Sector 1, București. Din declarațiile șefului de centru niciun beneficiar nu este parte într-un proces civil/penal.

c) Dreptul la viață, Libertatea și siguranța persoanei, Nimeni nu poate fi supus torturii și niciunui fel de pedeapsă sau de tratament crud, inuman ori degradant, Nimeni nu poate fi supus exploatării, violenței și abuzului, Protejarea integrității persoanei (art. 10, 14, 15, 16, 17 din CDPD)

Art. 10 Dreptul de viață

În ultimii doi ani a fost înregistrat și comunicat la Consiliul de Monitorizare un deces. Centrul deține procedură în caz de deces și deține registrele necesare consemnării evenimentelor de acest fel. Cauzele decesului consemnat în urma expertizei medico-legală sunt- afecțiuni pulmonare.



Art. 14 Libertatea și siguranța persoanei

Centrul deține un sistem de monitorizare video a spațiilor exterioare și interioare comune, dar la momentul vizitei nu era funcțional din motive ce țin de mentenanța serviciului.

Accesul în centru se face pe o singură poartă, fiind utilizată doar o singură intrare pentru personal și beneficiari.

Centrul are stingătoare de incendiu care sunt conforme și cu termen valabil de verificare. Există serviciul de paza privat 24/24 oferit de către DGASPC Sector 1, iar supravegherea beneficiarilor se realizează de către personalul angajat al centrului. Toți beneficiarii au spațiul propriu, curat, bine îngrijit. Serviciile de asistență și îngrijire pe care aceștia le primesc în cadrul centrului sunt conforme, relația dintre personal și beneficiari fiind una bazată pe încredere și cunoaștere.

Persoanele care manipulează alimentele au analizele medicale periodice efectuate, cu mențiunea „apt pentru sectorul alimentar”.

Art. 15 Nimeni nu poate fi supus torturii și niciunui fel de pedeapsă sau tratament crud, inuman ori degradant

Conform declarațiilor personalului, reiese că în cazurile de agitație, agresiune/auto-agresiune sau alte situații, se apelează Serviciul de Urgență 112. Din declarațiile personalului reiese că nu a fost cazul aplicării de măsuri și în plus, se încearcă evitarea aplicării acestora. Există procedură privind protecția împotriva torturii identificată în Manualul de Proceduri al Centrului prin care sunt identificate, semnalate, investigate și soluționate potențialele cazuri de tratamente crude, inumane sau degradante.

Echipa de monitorizare nu a identificat elemente care ar putea indica faptul că beneficiarilor li se aplică pedepse, tratamente inumane sau degradante.

Art. 16 Nimeni nu poate fi supus exploatării, violenței și abuzului

A fost identificată la nivelul centrului „Procedura operațională privind identificarea, semnalarea și soluționarea cazurilor de abuz și neglijență”.



A fost identificat un recipient de tip cutie poștală, pus la dispoziția copiilor în care aceștia pot depune sesizări/reclamații scrise cu privire la aspectele negative constatate, dar și propuneri privind îmbunătățirea activității centrului. Au fost prezentate procese-verbale de deschidere a cutiei de sesizări și reclamații, care consemnează absența sesizărilor/reclamațiilor.

Conform spuselor personalului, situațiile de conflict se gestionează de către personalul centrului. Când nu pot gestiona situația prin mediere/consiliere contactează serviciul de urgență 112.

La momentul vizitei, echipa de monitorizare nu a identificat elemente care ar putea indica faptul că beneficiarii au fost exploatați sau au fost supuși unor acte de violență sau abuz.

Art. 17 Protejarea integrității persoanei

Echipa de monitorizare a identificat elemente la interior și la exterior, care pot să pună în pericol viața sau integritatea corporală a beneficiarilor:
-anumite elemente de mobilier necesită înlocuirea/reparația,

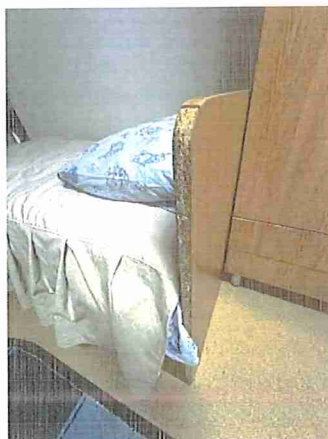

- sunt camere care trebuiesc renovate/zugrăvite și reparate infiltrațiile de apă care-au deteriorat tencuiala și vopseaua.



-mobilierul de la locul de joacă necesită reparat/schimb



Libertatea de mișcare și cetățenia, Viață independentă și integrare în comunitate, Abilitare și reabilitare, Participarea la viața culturală, activități recreative, timp liber și sport (art. 18, 19, 26, 30 din CCPD)

Art. 18 Libertate de mișcare și cetățenia

Admiterea beneficiarelor în cadrul serviciului social a fost realizată prin Dispoziția emisă de Directorul General DGASPC Sector 1 (plasament în regim de urgență), sau prin Hotărârea emisă de Comisia pentru Protecția Copilului și prin hotărârea emisă de Tribunalul București.

Din dosarele studiate de echipa de monitorizare s-a constatat că beneficiarii aveau încheiate Contract pentru acordarea de servicii în baza Hotărârii nr. 259/22.02.2024 emisă de Comisia pentru Protecția Copilului.

La dosarele studiate de echipa de monitorizare s-au regăsit sentințe care dispun deschiderea procedurii de adopție.

La data vizitei de monitorizare, beneficiarii aveau emise acte de identitate, valabile și cu adresa actuală (Certificat de naștere, Carte de identitate). Certificatele de încadrare în grad de handicap aveau termen de valabilitate valide, beneficiarii aveau la dosar evaluările psihopedagogice și psihologice recente.

Art. 19 Viață independentă și integrare în comunitate

Există o procedură privind pregătirea pentru abilități de viață independentă. Managerul de caz întocmește Planul individualizat pentru integrare/reintegrare socială. Ca



și domenii prioritare de intervenție în acesta se menționează „autonomia și integrarea socială, cunoașterea drepturilor sociale și a legislației”, iar activitățile regăsite în acest plan sunt următoarele: discuții de grup/individuale privind modalitățile de comunicare adecvate contextului, cu privire la dreptul de a menține relații personale cu familia și persoanele de atașament, privind drepturile beneficiarilor. Persoanele responsabile menționate în Planul individualizat pentru integrare/reintegrare socială sunt asistentul social, psiholog și educator.

Art. 26 Abilitare și reabilitare

La nivelul centrului se desfășoară o serie de activități de organizare și formare a autonomiei personale, iar în privința abilitării și reabilitării, se desfășoară activități în funcție de diagnosticul și starea de sănătate a copilului. Echipa multidisciplinară este implicată în desfășurarea acestor activități, iar membrii echipei sunt: psiholog, educator, asistent medical și manager de caz.

S-au identificat la dosarele beneficiarelor „Raport de evaluare psihologică” și „Fișă de consiliere psihologică individuală”.

Conform Fișelor de consiliere psihologică individuală, obiectivele consilierii sunt: „dezvoltarea abilităților empatică, dezvoltarea comunicării asertive; încurajarea copilului în a aduce la cunoștință personalului serviciului social formele de abuz care ar putea fi exercitate asupra sa; conștientizarea consecințelor negative rezultate în urma abandonului școlar” etc.

Obiectivele regăsite în Raportul de evaluare psihologică sunt de evaluare a nivelului de dezvoltare psihomotrică, stabilirea nevoilor de ordin emoțional, oferirea suportului psihologic în vederea stabilizării și asigurării confortului psihic. Evaluarea psihologică vizează evaluarea nivelului de dezvoltare pe limbaj, autoservire, socializare, nivelul de dezvoltare cognitiv și motor, precum și nivelul comportamental.

Educatorul de referință este implicat în desfășurarea activităților precum: deprinderi de viață zilnice, managementul banilor, îngrijire personală și educație pentru sănătate, orientare școlară și profesională, conform Programului de intervenție pentru dezvoltarea deprinderilor și pregătirea copiilor pentru viață independentă. Activitățile regăsite în acest program sunt următoarele: formarea unor conduite de viață civilizată prin imitarea modelelor comportamentale și implementarea unor norme uzuale de comportare (formule de politețe, adresare, respect, responsabilitate), exerciții practice de îngrijire a spațiului exterior (îngrijirea plantelor, toaletarea copacilor, toaletarea și îngrijirea florilor), conștientizarea valorii, împărțirea economiilor pe o perioadă mai lungă în funcție de necesități, depozitarea și economisirea. Beneficiarii participă zilnic, fără constrângeri, la activități de ergoterapie, educație motrică, exerciții de decorare desfășurate cu educatori.



Art. 30 Participarea la viața culturală, activități recreative, timp liber și sport

Beneficiarii au acces în cadrul centrului la o curte destul de spațioasă, dotată cu obiecte de petrecere a timpului liber, loc de joacă cu spațiu verde. Există televizor amplasat în camera de zi, unde copiii își desfășoară activitățile curente. De regulă, activitatea culturală, de recreere-socializare, se desfășoară în centru, unde se organizează pentru beneficiari diverse activități recreative la care copiii participă împreună cu personalul. Beneficiarii fac plimbări, însoțite de personalul de serviciu în parcurile din apropierea locației, sau excursii la muzee ori alte edificii culturale.

Conform Programului pentru recreere/socializare, modalitățile preferate de petrecere a timpului liber sunt următoarele: activități ludice în aer liber, jocuri educative de divertisment, jocuri individuale, jocuri de grup, joc de rol, puzzle, efectuarea de decorațiuni hand-made, vizionări de filme, jocuri interactive pe tabletă, audiții muzicale, vizite la diverse obiective turistice etc.



d) Dreptul la viață personală, Respectul pentru cămin și familie (art. 22, 23 din CDPD)

Art. 22 Dreptul la viață personală

Beneficiarilor le este asigurată confidențialitatea datelor cu caracter personal și actelor medicale de reabilitare, conform procedurii privind respectare intimității și a confidențialității.

Art. 23 Respectul pentru cămin și familie

Din discuțiile cu personalul centrului cât și cu beneficiari, a reieșit faptul că beneficiarii sunt vizitați de cei care au familie și de foștii asistenți sociali (persoane de atașament), iar acolo unde este cazul de frați mai mici sau mai mari, beneficiarii sunt susținuți să mențină legătura chiar și cu familia lărgită. Copiii au telefoane mobile, își vizitează rudele și sunt vizitați la rândul lor.

f) Educație (art. 24 CDPD)

Echipa de monitorizare a identificat situația școlară a celor 12 beneficiari, toți beneficiarii au urmat și urmează cursurile învățământului special și programe educaționale care au ca scop dezvoltarea aptitudinilor și integrarea în societate. Toți beneficiarii știu să scrie și să citească, dar la nivel de începător. Beneficiarii din centru sunt diagnosticați cu probleme de cogniție și sunt în medie de nivel liminar și nu au putut fi înscriși în învățământul de masă din cauza problemelor de acomodare. Fiecare rezident din centru a primit suportul psihologului și unui psihopedagog, a unui profesor de sprijin, dar fiecare copil și-a exprimat dorința de a fi alături de colegii lor din centru, la școala specială.

Din discuțiile purtate cu beneficiarii, echipa a constatat că în cadrul școlilor speciale se pune accentul pe evoluție emoțională, pe relația empatică dintre profesor și elevi ceea ce pe copiii din centru îi face să se simtă mai în siguranță. La înscrierea în școală și în perioada cursurilor, copiii sunt consultați și monitorizați privind evoluția și achizițiile școlare.

g) Sănătate (art. 25 din CDPD)

Rezidenții au acces atât la asistență medicală primară, cât și la o serie de servicii medicale de specialitate. Toți beneficiarii din centru sunt înscriși la un medic de familie din comunitate. Centrul asigură asistență medicală prin intermediul asistentei și a infirmierelor. În organigramă nu este prevăzut postul de medic, pentru toți copiii serviciile medicale se asigură prin medicul de familie și medicii specialiști din sistemul public/privat. Administrarea tratamentului se face de către asistenta medicală, în baza recomandărilor medicului și a schemei de tratament. Cabinetul de consultații medicale este dotat cu aparatul de urgență și au dulap închis unde se păstrează medicamentele cu regim special-psihotrope. Au fost identificate medicamentele recomandate de medicul specialist prin scrisoare medicală, care sunt păstrate în dulap încuiat și consemnate în condica de medicamente.

Din verificările efectuate, tratamentul era administrat în baza recomandărilor medicului și a schemei de tratament. Medicamentele sunt păstrate într-un dulap asigurat cu sistem de închidere, conform prevederilor legale în vigoare, la care are acces doar personalul medical. Cabinetul de consultații este dotat cu aparat de urgență și stoc suficient de medicamente. Administrarea medicației se face de către asistentul medical, în baza recomandărilor medicului specialist și este specificată în fișa beneficiarului.

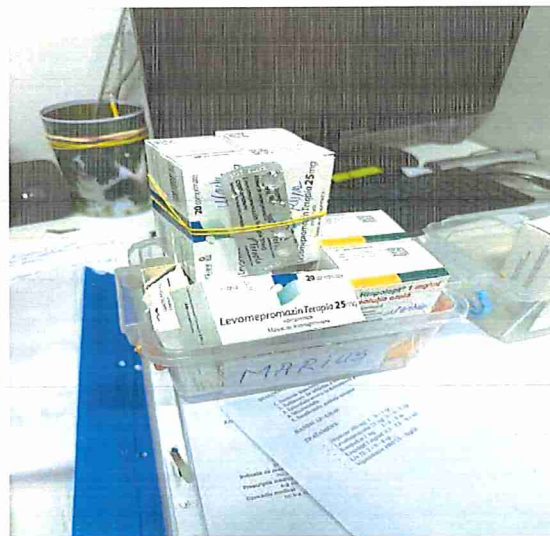

Serviciile stomatologice se asigură prin intervenții la nevoie, în cabinetul stomatologic aflat în colaborare, cu un medic stomatolog ale cărui servicii sunt contractate la nivelul DGASPC Sector 1.

Asistența psihiatrică a beneficiarilor se realizează prin evaluări periodice sau la nevoie, medicul de familie cu ajutorul asistentei medicale face programări către medicul

specialist. Toate medicamentele au fost verificate de echipa de monitorizare și toate erau conform standardelor aflate în vigoare.

Nu s-a identificat formulare de consimțământ ale reprezentantului legal în toate cele 3 dosare ale beneficiarelor.

h) Munca și încadrarea în câmpul muncii (art. 27 din CDPD)

La data efectuării vizitei de monitorizare toți beneficiarii urmau forme de învățământ, nefiind încadrați în câmpul muncii. Conform Planului individualizat pentru integrare/reintegrare socială se efectuează consiliere vocațională.

i) Standardele de viață și protecție socială adecvate (art. 28 din CDPD)

Clădirea în care se află locuința este formată din P+1. Mobilierul din spațiile comune și din dormitoarele beneficiarilor este în stare satisfăcătoare, adaptat nevoilor beneficiarilor, raportat la vârsta acestora. Băile sunt curate și dotate cu produse de igienă personală pentru toți beneficiarii.

Spațiile interioare beneficiază de lumină naturală și artificială sunt curate și igienizate.



Serviciile de asistență medicală și îngrijire pe care aceștia le primesc în cadrul locuinței sunt corespunzătoare gradului de dizabilitate a acestora. Din observațiile directe a rezultat că relația dintre personal și beneficiari este bună, beneficiarii sunt tratați cu respect și afectivitate. Dormitoarele sunt aerisite, având o ambianță termică potrivită. Acestea sunt dotate cu mobilier adecvat, permit accesul în fotoliu rulant, dar nu există rezidenți cu astfel de nevoi. Spațiul permite accesul facil al personalului pentru efectuarea tratamentului, respectiv a igienei individuale zilnice. Obiectele de cazarmament sunt curate și bine întreținute. Beneficiarii au îmbrăcăminte proprie, adecvată genului și sezonului.

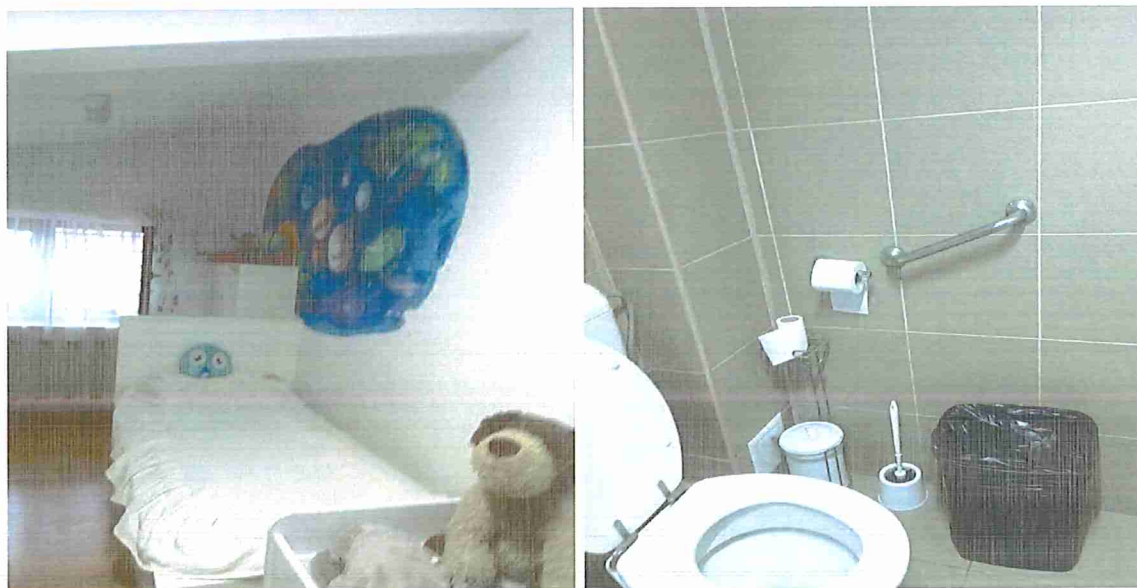

Beneficiarii își fac curat singuri în dormitoare și în spațiile comune și sunt ajutați de personal atunci când solicită sprijin. Camerele sunt personalizate, curat întreținute și dotate cu: pat, dulap, noptiere, televizor, șifonier, covor. Toți beneficiarii au spațiul propriu curat, bine îngrijit, toate dormitoare sunt personalizate cu obiecte decorative, plușuri, poze etc. Au fost observate diferite obiecte personale (fotografii, icoane, postere, obiecte de artizanat) care personalizează ambientul dormitoarelor în conformitate cu dorințele beneficiarilor. Toate dormitoare au ferestre care asigură lumină naturală și o aerisire corespunzătoare a spațiilor și sunt dotate cu sistem de încălzire- centrală, care asigură o temperatură optimă.





Beneficiarii dispun de paturi individuale și de dulapuri personale cu îmbrăcăminte și încălțăminte proprie. Starea mobilierului este bună. Lenjeria este curată, saltelele nu prezintă urme de murdărie sau deteriorări de structură.



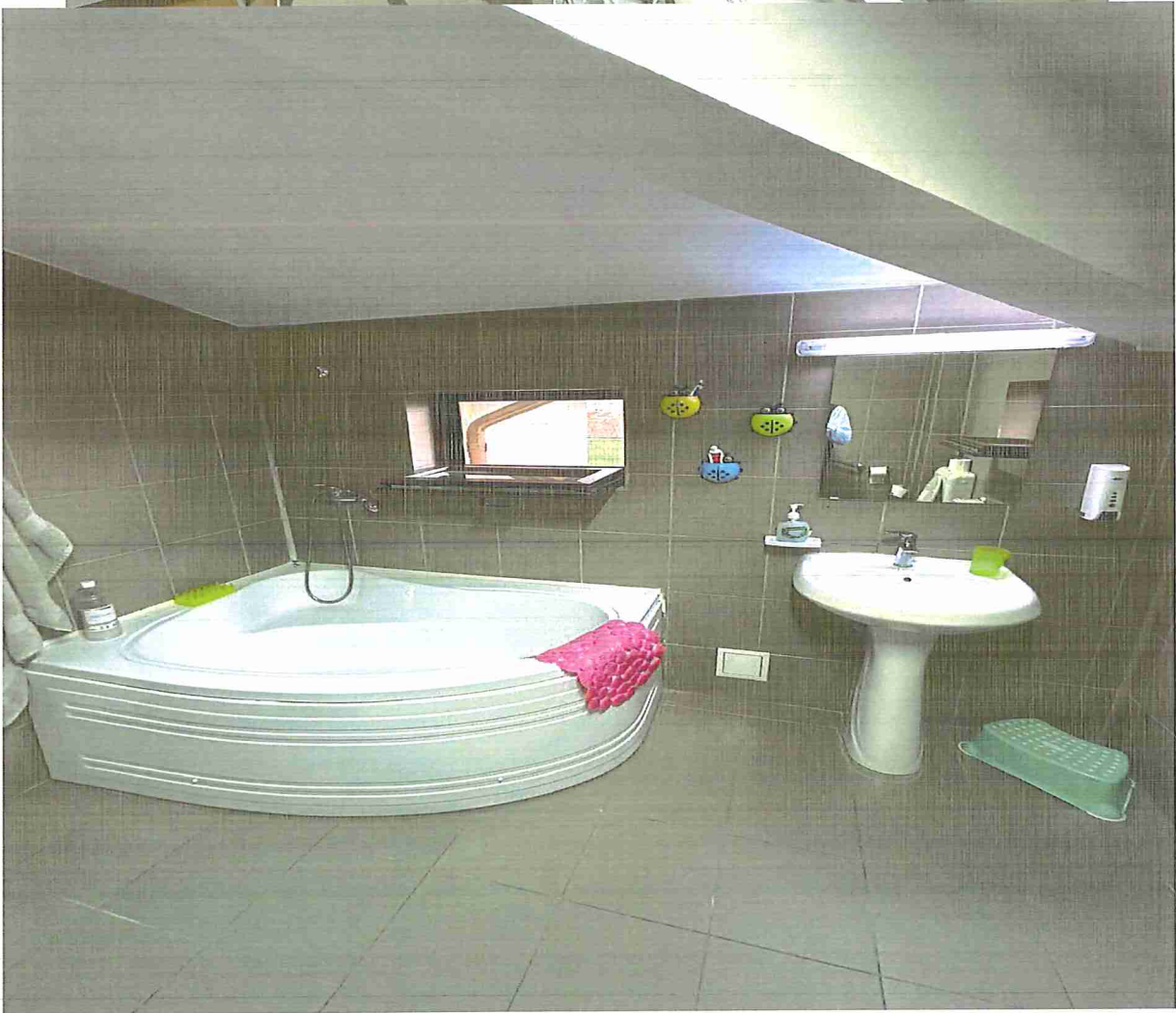
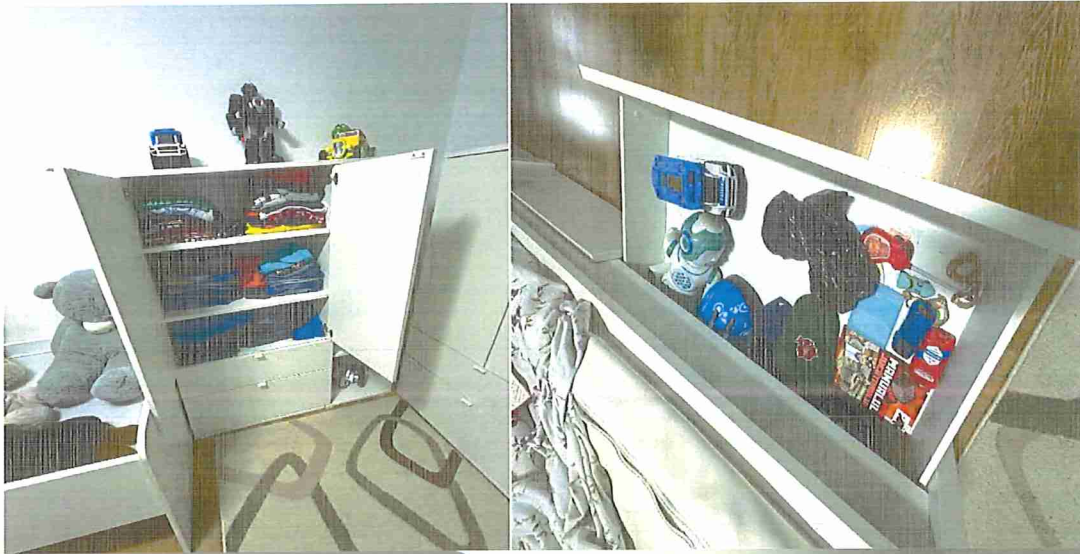



Se asigură 3 mese pe zi și 2 gustări, meniurile sunt afișate în sala de mese/activități.

La stabilirea meniului participă asistentul medical și sunt consultați rezidenții în funcție de diagnosticul lor. Meniul este vizat de nutriționist. Prelevarea și păstrarea probelor alimentare se efectuează în cadrul locuinței.

Centru asigură confortul termic fără probleme prin intermediul centralei într-o anexa a complexului. Centrala este verificată și are toate controalele efectuate.



Nu au fost identificate riscuri de exploatare a instalațiilor sanitare sau electrice. Este disponibilă apă caldă și rece permanent. Igiena băilor este corespunzătoare, cu dotări



suficiente, materiale de igienă și obiecte de igienă funcționale (wc cu capac, dușuri funcționale, perii, săpun, dezinfectant etc.).

Îmbrăcămintea și încălțăminte sunt în stare bună și sunt depozitate în dulapurile proprii, iar beneficiarii au acces la ele nemijlocit și permanent. Vestimentația este corespunzătoare sezonului și este adaptată vârstei și genului.

Se întocmesc referate de achiziție a bunurilor și serviciilor în funcție de nevoile apărute și în limita prevederilor bugetare, precum și un plan anual de achiziții pentru reparații sau bunuri planificate a se realiza pe parcursul anului.

Beneficiarii autonomi au la dispoziție materiale și obiecte de igienă personală. Pentru ceilalți beneficiari, personalul dispune de aceste bunuri în cantități suficiente, asigurând igiena personală a beneficiarilor dependenți sub acest aspect de sprijinul altei persoane (respectiv pentru igiena corporală, schimbarea hainelor și a lenjeriei de pat).

Participarea la activitatea politică și publică (art. 29 din CDPD)

Copiii din centru au acces la programe de știri cu specific politic, dar deocamdată nu au vârsta necesară participării la vot.

Recomandări

Având în vedere cele constatate în urma vizitei efectuate la Modulul Pavilionar de Recuperare și Reabilitare Neuropsihiatrică Buburuza, strada Plaviei nr. 26-30, Sector 1, București, echipa de monitorizare formulează următoarele recomandări pentru respectarea drepturilor persoanelor cu dizabilități, astfel cum sunt prevăzute de CDPD:

Art.9 Accesibilitate, mobilitate personală, libertatea de expresie și opinie și accesul la informație.

- Identificarea unor soluții în vederea accesibilizării tuturor spațiilor pentru persoane cu dizabilități. Accesibilizarea centrului cu „mână curentă” (holuri, rampe acces, băi)

Art. 17 Protejarea integrității persoanei

Existența în interiorul/exteriorul centrului a următoarelor elemente care pot să pună în pericol viața și integritatea beneficiarilor:

- O parte a mobilierului din cadrul Centrului necesită reparații/înlocuire.
- Clădirea are probleme cu infiltrațiile de apă la mansardă, reparația peretilor afectați și revopsit/igienizat.
- Reamenajarea locului de joacă, schimbat tartanul, înlocuit mobilierul de joacă.
- Repunere în funcțiune a sistemului de supraveghere video CATV;
- Obținerea avizului de securitate la incendiu.

Art. 25 Sănătate.

- Continuarea activităților de conștientizare a beneficiarilor cu privire la



sănătatea sexuală și reproductivă, bolile cu transmitere sexuală, prezervativ.

Art. 26 Abilitare și Reabilitare.

- Realizarea de cursuri privind perfecționarea continuă a personalului și consemnarea acestora în Registrul privind perfecționarea continuă a personalului, precum și programe de instruire specifică cu privire la problematica handicapului și legislația în domeniu.
- Ocuparea locurilor vacante conform organigramei.

Vă aducem la cunoștință faptul că, în vederea respectării prevederilor art. 14 alin. (6) și alin. (7) din Legea nr. 8/2016, aveți obligația de a comunica Consiliului de monitorizare, în termen de 30 de zile de la primirea raportului, un răspuns motivat privind recomandările și măsurile dispuse.

Prezentul raport are inserate planșe foto din care rezultă cele consemnate în acesta. Mai multe imagini pot fi vizualizate la sediul Consiliului de monitorizare.

Inspector de monitorizare

Expert independent -

Expert independent -