



## ROMÂNIA

### CONSILIUL DE MONITORIZARE A IMPLEMENTĂRII CONVENȚIEI ONU PRIVIND DREPTURILE PERSOANELOR CU DIZABILITĂȚI

Autoritate autonomă sub control Parlamentar

Str. Nerva Traian nr. 3, sector 3, București; tel. +40 21 371 27 66; fax +40 21 371 27 58;  
e-mail: [secretariat@consiliuldemonitorizare.ro](mailto:secretariat@consiliuldemonitorizare.ro); web: [www.consiliuldemonitorizare.ro](http://www.consiliuldemonitorizare.ro)

Nr. 2414/23.12.2021

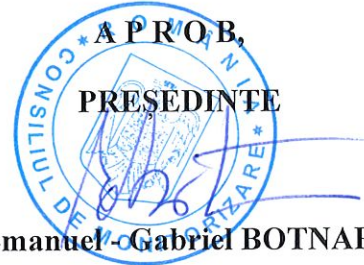

Dr. Emanuel-Gabriel BOTNARIU

## R A P O R T

privind vizita de follow-up desfășurată la Centrul de Recuperare și Reabilitare  
Neuropsihiatrică pentru Persoane Adulte cu Handicap Călinești, comuna Florești, sat Cătina,  
județ Prahova

### Sumar:

Prezentul Raport a fost întocmit ca urmare a vizitei de monitorizare de follow-up desfășurată la Centrul de Recuperare și Reabilitare Neuropsihiatrică pentru Persoane Adulte cu Handicap Călinești, comuna Florești, sat Cătina, județ Prahova, efectuată conform prevederilor art.11 din *Legea nr.8/2016 privind înființarea mecanismelor prevăzute de Convenția privind drepturile persoanelor cu dizabilități*, cu modificările și completările ulterioare și este structurat în trei secțiuni, după cum urmează:

- I. Cadrul general și organizarea vizitei;
- II. Informații cu privire la beneficiari
- III. Măsuri adoptate ca urmare a recomandărilor inițiale și stadiul de implementare a recomandărilor.

## *I. Cadrul general și organizarea vizitei.*

Prin Ordinul președintelui Consiliului de Monitorizare nr. 159/07.12.2021 a fost dispusă efectuarea unei vizite de monitorizare de follow-up, în perioada 13.12.2021 – 14.12.2021, la **Centrul de Recuperare și Reabilitare Neuropsihiatrică pentru Persoane Adulte cu Handicap Călinești, comuna Florești, sat Cătina, județ Prahova**, denumit în continuare „centru” și CRRNPAH Călinești.

Din echipa de monitorizare au făcut parte Clara Mica – inspector de monitorizare, în calitate de coordonator al echipei, Radu Alexandru – expert independent și Cristea Fănica Paula – expert independent, reprezentanți ai societății civile.

Vizita inițială s-a desfășurat în perioada 08.08.2021 – 10.08.2021, fiind întocmit Raportul de vizită nr. 1102/04.08.2021.

## *II. Informații cu privire la beneficiari*

La data efectuării vizitei de monitorizare de follow-up, potrivit informațiilor puse la dispoziția echipei de vizitare de personalul centrului, în CRRPAH Călinești beneficiau de servicii sociale 119 de persoane adulte cu dizabilități, după cum urmează:

Număr de beneficiari: <b>119</b>	din care un număr de 36 puși sub interdicție
----------------------------------	--

Vîrsta	Nr. Beneficiari
18 – 19	1
20 – 24	4
25 – 29	6
30 – 34	5
35 – 39	2
40 – 44	7
45 – 49	19
50 – 54	14

55 – 59	13
60 – 64	28
65 – 69	8
70 – 74	5
75 – 79	5
80 – 85	2

Beneficiarii din cadrul centrului **nu** primesc suport și asistență adecvată nevoilor proprii, în vederea asigurării unui stil de viață cât mai activ posibil, managementul instituției fiind unul defectuos.

Grad handicap	Grav cu asistent personal	Grav	Accentuat	Mediu	Ușor
Nr. Beneficiari	0	24	94	1	0

Tip handicap	Mental	Psihic	Fizic	Vizual	Asociat
Nr. Beneficiari	63	50	0	0	6

### *III. Măsuri adoptate ca urmare a recomandărilor inițiale și gradul de implementare a recomandărilor*

***1. Recomandare: Alocarea de fonduri pentru renovarea spațiilor la nivel exterior, cât și la nivel interior privind igienizarea pereților, înlocuirea mobilierului uzat din dormitoarele beneficiarilor a saltelelor.***

#### ***Constatare vizită de follow-up:***

Din discuțiile cu actualul șef de centru, reiese faptul că s-au alocat fonduri pentru înlocuirea mobilierului uzat iar la momentul vizitei am constatat că s-a achiziționat mobilier nou care se află în

depazitul centrului (canapele și noptiere), acesta urmând să fie date în folosința beneficiarilor după igienizarea centrului. De asemenea, s-au achiziționat și televizoare.

Centrul la momentul vizitei nu este renovat nici la exterior și nici la interior.



#### **Stadiul de implementare a recomandării:**

Recomandarea a fost **parțial implementată**, în sensul că au fost achiziționate saltele, mobilier, paturi, televizoare, dar acestea nu pot fi repartizate, deoarece nu s-a făcut igienizarea centrului.



**2. Recomandare:** Luarea măsurilor urgente de înlocuire și spălare a lenjeriei murdare, ori de câte ori este nevoie.

**Constatare vizită de follow-up:**

Echipa a observat faptul că lenjeriile beneficiarilor sunt curate însă destul de vechi și unele dintre acesta sunt deterioarate

**Stadiul de implementare a recomandării:**

Recomandarea a fost **parțial implementată**, în sensul că lenjeriile la momentul vizitei erau curate.



**3. Recomandare:** Organizarea de activități culturale și educative, activități de socializare și petrecerea timpului liber cu implicarea membrilor de familie și aparținătorilor.

**Constatare vizită de follow-up:**

În ceea ce privește organizarea activităților culturale și educative la nivelul centrului, echipa a observat faptul că o parte dintre beneficiarii centrului sunt implicați în pregătirea unei serbări cu ocazia sărbătorilor de iarnă, fiecare dintre beneficiari implicați având un rol bine stabilit în a interpreta colinde sau poezii.

**Stadiul de implementare a recomandării:**

Recomandarea a fost implementată.

**4. Recomandare:** Reanalizarea situației specifice a beneficiarilor care prezintă abilități ridicate și luarea măsurilor obligatorii pentru reorientarea lor spre centre care pot oferi alternative la autonomie, calificare personală, muncă și reintegrare socială.

**Constatare vizită de follow-up:**

Din discuțiile purtate atât cu actualul șef de centru cât și cu asistentul social al centrului, a reieșit faptul că s-au făcut reevaluări a situației specifice a beneficiarilor de către comisia de evaluare a persoanelor cu handicap a DGASPC Prahova, iar unii dintre beneficiari vor fi transferați către centre de îngrijire și asistență (CIA) din județul Prahova, pentru a li se putea acorda îngrijire nevoilor specifice ale acestora.

**Stadiul de implementare a recomandării:**

Recomandarea a fost implementată.

**5. Recomandare:** Realizarea activităților de recuperare și reabilitare, a activităților ocupaționale care să dezvolte abilitățile beneficiarilor și menționarea lor în fișele redactate în urma efectuării lor; dezvoltarea unor programe specifice care să implice beneficiarii în activități ce conduc la restabilirea capacităților funcționale normale sau dezvoltarea compensatorie a funcțiilor restante sănătoase, precum și pentru atenuarea sau reducerea tulburărilor de comportament, astfel încât recomandările consemnate în Programul Individual de Recuperare să poată fi implementate.

**Constatare vizită de follow-up:**

La nivel scriptic, există activități ocupaționale privind recuperarea și reabilitarea beneficiarilor, însă din discuțiile cu o parte dintre beneficiari, în afara activităților realizate cu ocazia sărbătorilor de iarnă, unde sunt implicați foarte puțini beneficiari, aceștia au relatat faptul că timpul liber ș-l petrec pe holurile centrului ascultând muzică, o parte dintre beneficiarii centrului doar se plimbă prin curtea acestuia fără a face vreo activitate pentru a-și dezvolta capacitățile funcționale normale sau care să poată contribui la restabilirea capacității funcționale normale

**Stadiul de implementare a recomandării:**

Recomandarea nu a fost implementată.

**6. Recomandare:** Reevaluarea activității de management de caz și corelarea atribuțiilor managerului de caz și a responsabilului de caz cu cele prevăzute în standardele minime de calitate.

**Constatare vizită de follow-up:**

Nu a fost reevaluată activitatea de management de caz.

**Stadiul de implementare a recomandării:**

Recomandarea nu a fost implementată.

**7. Recomandare:** Personalizarea Planurilor individualizate specifice astfel încât să nu cuprindă activități formulate la modul general, ci să cuprindă în mod specific modul de atingere și îndeplinire a obiectivelor stabilite.

**Constatare vizită de follow-up:**

Nu au fost personalizate planurile individuale ale beneficiarilor, astfel încât să cuprindă în mod specific modul de atingere și îndeplinire a obiectivelor stabilite.

**Stadiul de implementare a recomandării:**

Recomandarea nu a fost implementată.

**8. Recomandare: Efectuarea demersurilor necesare în vederea îmbunătățirii asistenței psihologice a beneficiarilor prin continuarea evoluției profesionale a psihologilor.**

**Constatare vizită de follow-up:**

Asistența psihologică a beneficiarilor a fost îmbunătățită.

**Stadiul de implementare a recomandării:**

Recomandarea a fost implementată, asistența psihologică a beneficiarilor a fost îmbunătățită.

**9. Recomandare: Participarea personalului la cursuri de pregătire profesională în materia gestionării situațiilor de criză, având în vedere varietatea comportamentală a beneficiarilor.**

**Constatare vizită de follow-up:**

În cadrul vizitei de follow-up, am observat că o parte din personalul centrului a mers la cursuri de pregătire profesională privind gestionarea diferitelor situații de criză conform recomandărilor primite la vizita inițială.

**Stadiul de implementare a recomandării:**

Recomandarea a fost implementată.

**10. Recomandare: Asigurarea asistenței stomatologice de urgență pentru beneficiarii care prezintă afecțiuni stomatologice.**

**Constatare vizită de follow-up:**

Din discuțiile cu o parte dintre angajații centrului s-a constatat că nu este asigurată asistența de urgență pentru beneficiarii care prezintă afecțiuni stomatologice, la momentul vizitei nefiind încheiat un contract cu un cabinet stomatologic care să asigure această asistență.

**Stadiul de implementare a recomandării:**

Recomandarea nu a fost implementată.

**11. Recomandare: Amenajarea unui izolator pentru cazarea temporară în situația beneficiarilor diagnosticați cu boli infecto-contagioase.**

**Constatare vizită de follow-up:**

La nivelul centrului există un izolator pentru cazarea temporară a beneficiarilor diagnosticați cu boli contagioase.

**Stadiul de implementare a recomandării:**

Recomandarea a fost implementată.

**12. Recomandare:** Efectuarea demersurilor necesare în vederea eliminării supraaglomerării și respectării standardelor prevăzute de legislația în vigoare; asigurarea fiecărui beneficiar a unui spațiu de cazare personal, corespunzător nevoilor proprii (6 mp în dormitor și maxim 3 paturi și a mobilierului minim: pat, noptieră, masă, scaun, dulap).

**Constatare vizită de follow-up:**

A fost avizat un plan de restructurare a centrului privind înființarea a 5 locuințe maxim protejate (cu o capacitate de 10 locuri fiecare) unde vor fi transferați 49 de beneficiari, înființarea a 2 locuințe protejate (capacitate de 10 locuri fiecare), unde vor fi transferați 20 de beneficiari și înființarea unui CABR cu o capacitate de 50 de locuri pentru 50 de beneficiari, în acest scop va fi utilizată infrastructura actuală a CRRNPAH Călinești.

**Stadiul de implementare a recomandării:**

Recomandarea nu a fost implementată.

**13. Recomandare:** Amenajarea scării ce asigura accesul la subsol, astfel încât să nu mai existe pericol pentru siguranța beneficiarilor.

**Constatare vizită de follow-up:**

Scara ce asigură accesul la subsol a fost securizată.

**Stadiul de implementare a recomandării:**

Recomandarea a fost implementată.

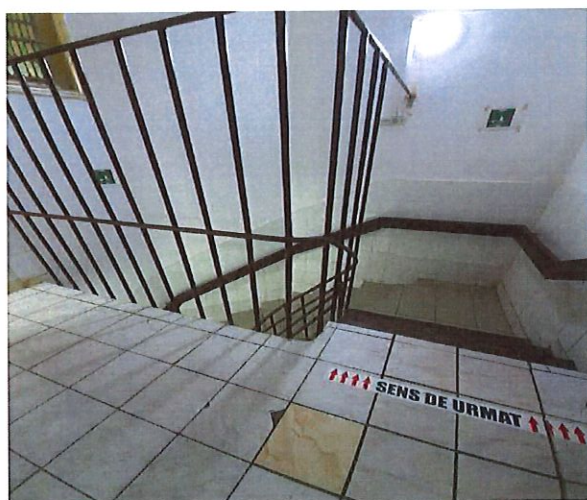

**14. Recomandare:** Suplimentarea și amenajarea grupurilor sanitare potrivit prevederilor legale în vigoare, cu asigurarea intimității beneficiarilor.

**Constatare vizită de follow-up:**

O parte din grupurile sanitare nu asigură intimitatea beneficiarilor, neavând uși. Accesul beneficiarilor cu probleme locomotorii se realizează destul de greu de făcut întrucât grupurile sanitare nu sunt prevăzute cu căi de acces pentru persoanele cu dizabilități. Ușile acestora nu permit accesul beneficiarilor utilizatori de cărucioare, nu există mânere pentru ca beneficiarii să se poată sprijini.



**Stadiul de implementare a recomandării:**

Recomandarea nu a fost implementată.

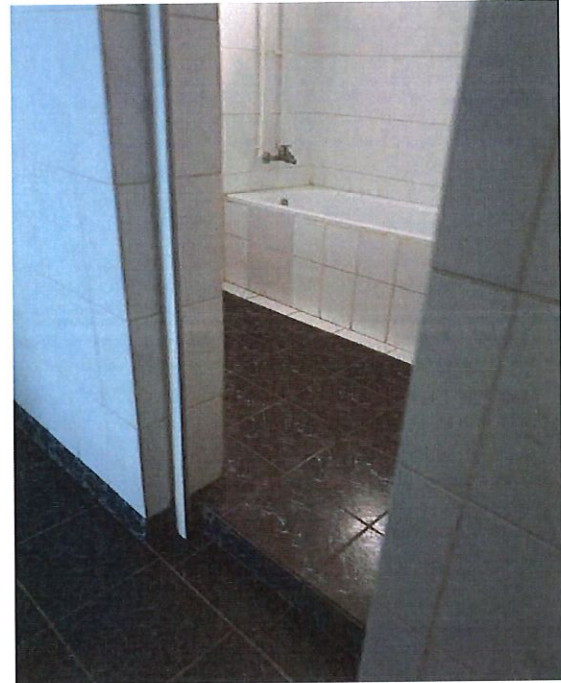

**15. Recomandare:** Inițierea sau continuarea demersurilor necesare pentru dispunerea măsurilor legale în vederea asigurării protecției juridice a beneficiarilor.

**Constatare vizită de follow-up:**

Nu a fost începută inițierea sau continuarea demersurilor necesare pentru dispunerea măsurilor legale în vederea asigurării protecției juridice a beneficiarilor.

**Stadiul de implementare a recomandării:**

Recomandarea nu a fost implementată.

**16. Recomandare:** Respectarea dreptului beneficiarului și solicitarea ambulanței în cazuri de criză care pot să salveze vieți.

**Constatare vizită de follow-up:**

În cadrul centrului se solicită ambulanța în cazuri de criză sau urgențe medicale.

**Stadiul de implementare a recomandării:**

Recomandarea a fost implementată.

**17. Recomandare:** Respectarea normelor legale privind decesele suspecte, sesizarea organelor judiciare în cazul în care survine vreun deces.

**Constatare vizită de follow-up:**

Pentru fiecare deces survenit în centru se respectă normele legale privind decesele, se sesizează organele judiciare.

**Stadiul de implementare a recomandării:**

Recomandarea a fost implementată.

**18. Recomandare: Investigarea și raportarea deceselor.**

**Constatare vizită de follow-up:**

Din Registrul de decese, echipa de monitorizare a constatat că decesele sunt raportate în termen legal.

**Stadiul de implementare a recomandării:**

Recomandarea a fost implementată.

**19. Recomandare: Identificarea unor soluții pentru desfășurarea de activități de recuperare și reabilitare în centru. Sprijin concret acordat beneficiarilor care se pot integra în comunitate, colaborarea cu celelalte autorități și găsierea de soluții în vederea asigurării unei locuințe sau sprijin financiar.**

**Constatare vizită de follow-up:**

Au fost întocmite planurile pentru desfășurarea activităților de recuperare și reabilitare.

**Stadiul de implementare a recomandării:**

Recomandarea a fost implementată.

**20. Recomandare: Realizarea anchetei sociale și a evaluărilor în conformitate cu standardele și ținând cont cu prioritate de interesele și nevoile beneficiarului.**

**Constatare vizită de follow-up:**

Din analiza dosarelor, echipa de monitorizare a constatat că au fost realizate anchetele sociale și a evaluărilor în conformitate cu standardele în vigoare.

**Stadiul de implementare a recomandării:**

Recomandarea a fost implementată.

**21. Recomandare: Asigurarea efectării analizelor medicale anuale.**

**Constatare vizită de follow-up:**

Au fost efectuate analizele medicale ale beneficiarilor pe anul 2021 iar planurile de intervenție ale acestora au fost refăcute ținând cont de interesele și nevoile beneficiarilor.

**Stadiul de implementare a recomandării:**

Recomandarea a fost implementată.

**22. Recomandare: Să aducă la cunoștință Consiliului de monitorizare soluționarea și măsurile luate de Parchetul de pe lângă Tribunalul Prahova cu privire la decesul beneficiarului M.N.**

**Constatare vizită de follow-up:**

Din discuțiile purtate cu șeful centrului a spus că infirmierul care se face vinovat de decesul beneficiarului M.N. se află în arest preventiv, iar dosarul de urmărire penală se află în curs de cercetare la Parchetul de pe lângă Tribunalul Prahova.

**Stadiul de implementare a recomandării:**

Recomandarea a fost implementată parțial.

**23. Recomandare:** Urmărirea cu atenție de către asistentul social al centrului a modalității în care reprezentanții legali ai beneficiarilor puși sub interdicție își îndeplinesc sarcina tutelei.

**Constatare vizită de follow-up:**

Din analiza dosarelor beneficiarilor puși sub interdicție echipa de monitorizare a constatat că s-au efectuat adrese către reprezentanții legali prin care să comunice modul în care își îndeplinesc sarcina tutelei.

**Stadiul de implementare a recomandării:**

Recomandarea a fost implementată.

*În respectarea prevederilor art. 14 alin. (6) din Legea nr. 8/2016 privind înființarea mecanismelor prevăzute de Convenția privind drepturile persoanelor cu dizabilități, cu modificările și completările ulterioare, prezentul Raport de vizită se comunică instituției vizitate și autorității publice în subordinea și coordonarea căreia se află aceasta.*

Inspector monitorizare – Mica Clara

Expert independent – Radu Alexandru

Expert independent – Cristea Fănică Paula