



**CONSILIUL JUDEȚEAN BACĂU**  
**DIRECȚIA GENERALĂ DE ASISTENȚĂ SOCIALĂ ȘI**  
**PROTECȚIA COPILULUI**

Str. Condorilor, Nr. 2  
Tel: +40 234 585 071; 0234 585 073  
Fax: +40 234 519 042  
E-mail: dgaspcbacau@gmail.com

Str. Mărășești, Nr. 13  
Tel: +40 234 511 525; 0234 576 970  
Fax: +40 234 576 970

Cod operator date personale nr. 2092

**SERVICIUL PENTRU ÎNGRIJIRE DE TIP REZIDENȚIAL ÎN DOMENIUL ASISTENȚEI SOCIALE A PERSOANELOR ADULTE**  
Nr. 138375/16.11.2021

CONSILIUL DE MONITORIZARE	
INTRARE	Nr. 2/30
IEȘIRE	
Ziua 23	Luna 11 Anul 2021

**Către,**  
**Consiliul de Monitorizare a Implementării**  
**Convenției privind Drepturile Persoanelor cu Dizabilități**

*Ref: raportul vizitei de monitorizare desfășurată la Centrul de Recuperare și Reabilitare a Persoanei cu Handicap Ungureni*

Ca urmare a adresei dumneavoastră nr. 1948/03.11.2021, înregistrată în cadrul instituției noastre cu nr. 138375/05.11.2021, prin care ne solicitați un răspuns motivat la raportul nr. 1664/07.10.2021 privind vizita de monitorizare desfășurată în Centrul de Recuperare și Reabilitare a Persoanei cu Handicap Ungureni în perioada 29.09.2021 – 01.10.2021, și a recomandărilor formulate, vă comunicăm următoarele:

**1. Disponerea, în regim de urgență, a măsurilor necesare în vederea încheierii unui contract de colaborare cu un medic generalist.**

Din data de 06.10.2021 este încheiat un protocol de colaborare cu Clinica Sfânta Maria Bacău, care pune la dispoziție specialiști pe multiple specializări: cardiologie, oftalmologie, gastroenterologie, psihiatrie, neurologie, medicina internă, ORL, endocrinologie, chirurgie generală, obstetrică – ginecologie, dermatologie și laborator de analize medicale.

**2. Disponerea, în regim de urgență, a măsurilor necesare în vederea înscrierii beneficiarilor la un medic de familie.**

Până la data de 05.10.2021, beneficiarii centrului au avut asigurate serviciile medicale de către medicul de familie – Dr. Draghin Nicolae, iar începând cu data de 06.10.2021 beneficiarii au fost preluați de medicul de familie Dr. Livia Huluba, care face parte din echipa medicală a Clinicii Sfânta Maria Bacău. Această colaborare este benefică pentru menținerea sănătății beneficiarilor, clinica acoperind un spectru larg de specialități.

**3. Demararea, în regim de urgență, a demersurilor necesare în vederea efectuării reparațiilor în centru, mai ales în grupurile sanitare, și asigurarea funcționării la capacitate maximă a dușurilor și chiuvetelor.**

Pentru anul 2022 s-au prevăzut în propunerea de buget investiții pentru grupurile sanitare, și adaptarea lor pentru nevoile beneficiarilor.

**4. Urgentarea procedurilor privind ocuparea tuturor posturilor vacante.**

La nivelul instituției este în derulare un proces/plan de restructurare, urmând a se lua în calcul ocuparea posturilor vacante de către salariații ale căror posturi au fost desființate în urma reorganizării și restructurării conținutului...

**5. Identificarea și implementarea soluțiilor optime în vederea asigurării respectării dreptului la intimitate și viață privată a cuplurilor formate în centru.**

S-a identificat și urmează a fi amenajat un spațiu care să respecte prevederile standardelor minime obligatorii în vederea asigurării respectării dreptului la intimitate și viață privată a cuplurilor formate în centru.

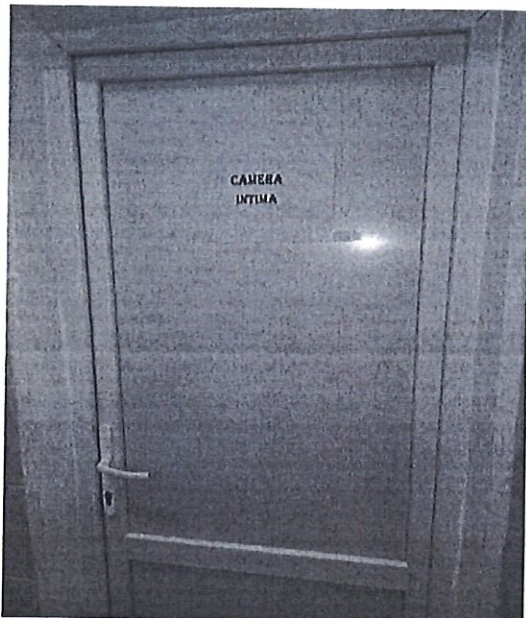

**6. Identificarea soluțiilor tehnice și demararea procedurilor legale necesare în vederea creșterii gradului de accesibilitate în centru, prin instalarea de rampe și bare de susținere în băile beneficiarilor, montarea barelor de susținere de tip „mână curentă” în spațiile comune.**

În propunerea de buget pentru anul 2022 au fost prevăzute soluții tehnice pentru creșterea accesibilității, cât și soluții pentru montarea barelor de susținere de tip „mână curentă” în spațiile comune.

**7. Elaborarea și aplicarea Cartei beneficiarilor, conform reglementarilor în vigoare.**

La momentul vizitei de monitorizare, a fost prezentată Carta drepturilor beneficiarilor.

**8. Afișarea la avizier a Ghidului beneficiarului, a Cartei beneficiarului, a meniului zilnic și a programului săptămânal de activități.**

Măsura indeplinită imediat, meniul este afișat zilnic la sălile de servire a mesei și pe holul de acces a beneficiarilor (în fața blocului alimentar). În prezent, la avizier sunt afișate Carta beneficiarului și Ghidul beneficiarului, urmând a se lua în calcul posibilitatea ca aceste informații să ruleze pe televizorul din holul centrului.

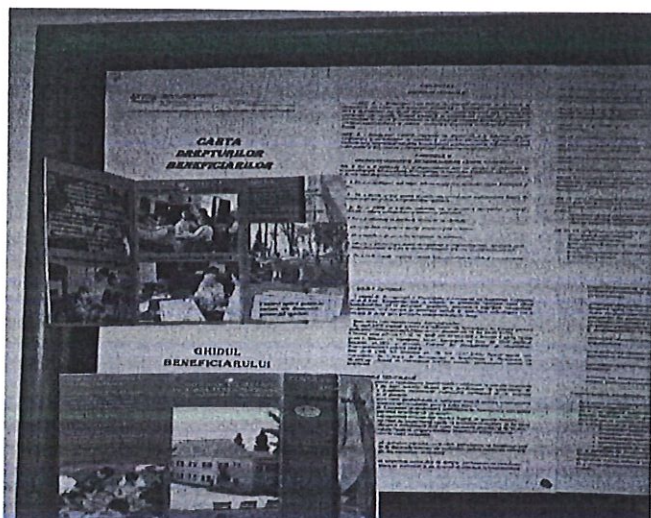

**9. Amenajarea în curte a unor locuri de relaxare/activitati: foișoare, leagane, mese de șah/ table, pavaș cauciucat, toaleta exterioara, trambuline, coșuri de baschet, mese de tenis.**

Centrul dispune în prezent de două spații exterioare amenajate în vederea petrecerii timpului liber, dar și desfășurării unor activități de relaxare și sportive (masă de tenis, leagan, bănci, umbreluțe din stuf, diverse ornamente din lemn (buturugi), etc.).

Pe viitor, în funcție și de resursele financiare alocate, specialiștii centrului au în plan să amenajeze/construiască în curte diverse obiecte de mobilier realizate din paleți din lemn, si se va lua în calcul și recomandarea primită cu privire la montarea de pavaș cauciucat și a unei toaleta exterioare in functie de normele sanitare.

**10. Amenajarea și dotarea corespunzătoare a unui cabinet psihologic.**

În data de 16.09.2021, contractul încheiat cu doamna psiholog Ana Maria Betiuc a încetat, iar din 17.09.2021 s-a demarat la nivelul instituției semnarea unui nou contract subsecvent, motiv pentru care cabinetul nu era dotat corespunzător.

La momentul vizitei de lucru, materialele erau distribuite la săile de terapie, neavând informații cu ce specialist va fi încheiat următorul contract.

În prezent, cabinetul este dotat corespunzător, astfel fiind asigurat un ambient plăcut și familial.

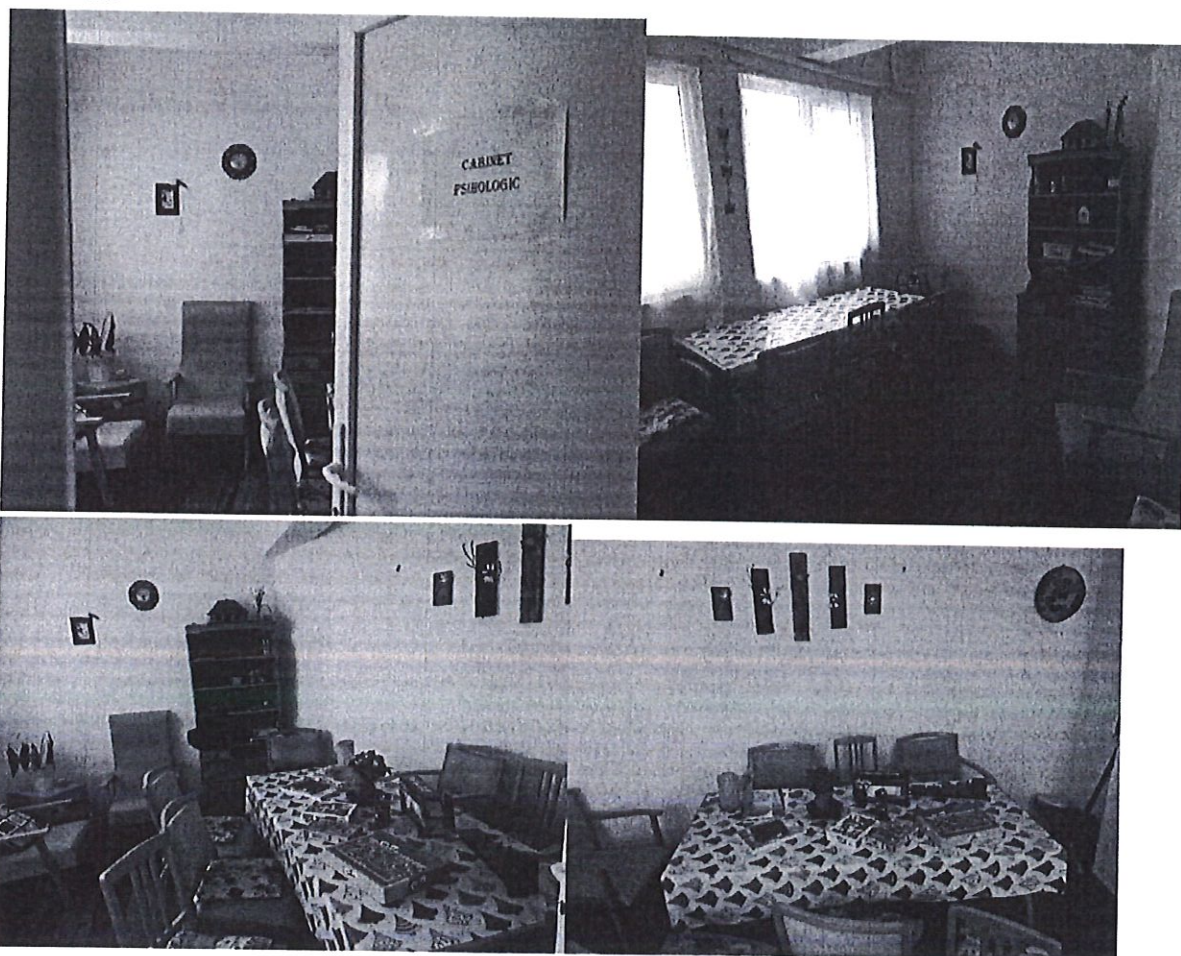

**11. Evaluarea beneficiarilor în vederea identificării persoanelor ce pot urma cursuri școlare sau programe educaționale ce au ca scop dezvoltarea competențelor.**

Având în vedere diagnosticele beneficiarilor și gradul de afectare pe planul dezvoltării cognitive, nu au fost identificate persoane care să poată urma cursuri școlare sau programe

**12. Reevaluarea neuropsihiatrică periodică a beneficiarilor în vederea identificării restantului funcțional.**

Urmare a încheierii unui protocol de colaborare cu Clinica Sfânta Maria Bacău, din data de 06.10.2021 a început evaluarea neuropsihiatrică a beneficiarilor.

**13. Transmiterea catre Consiliul de monitorizare a informatiilor cu privire la cele 3 constructii noi și cele doua cladiri din caramida despre care se face referire în capitolul II, punctul 1.**

Conform informatiilor oferite de fostul sef de centru cu privire la cele două case de caramidă, reiese că ele au fost construite între anii 2000 - 2001, anterior preluării de catre DGASPC Bacau a CRRPH Ungureni . Una dintre locuinte a functionat o perioada ca Locuinta Protejata, inasa ulterior modificarii standardelor cat si a faptului ca nu putea fi licentiata s-a incercat sa i se gasesaca o alta destinatie.

Cele 3 construcții noi au fost finalizate partial în cursul anului 2020. Acestea au fost incluse in planul de investitii pe anul 2019 avand ca scop facilitarea procesului de restructurare prin dezvoltarea deprinderilor, competentelor si abilitatilor necesare integrării beneficiarilor centrului.

**14. Transmiterea catre Consiliul de monitorizare a notificarilor de deces, astfel cum este prevazut în art. 13 din Legea 8/2016.**

Notificările de deces pentru cei 2 beneficiari decedați în cursul anului 2019, au fost transmise pe adresa de e-mail [consiliuldemonitorizare@gmail.com](mailto:consiliuldemonitorizare@gmail.com) .

Alăturat vă anexăm print screen – uri și e-mail-urile trimise în lunile ianuarie și martie 2019 pentru notificările de deces.

Cu deosebită considerație,

Director General,  
Codreanu Cristian



Director General Adjunct,  
Popa Ciprian



Șef Serviciu,  
Elena Munteanu

