



R O M Â N I A
CONSILIUL DE MONITORIZARE

Autoritate autonomă sub control Parlamentar
pentru promovarea, protecția și monitorizarea implementării Convenției ONU privind
drepturile persoanelor cu dizabilități

București, Str. Nerva Traian, nr. 3, sector 3
Telefon: 021.371.27.66; Fax: 021.371.27.58

e-mail: consiliuldemonitorizare@gmail.com
web: www.consiliuldemonitorizare.ro

Nr. 1243/17.08.2021

Aprob,
Președinte

Dr. Emanuel-Gabriel BOTNARIU



R A P O R T

privind vizita desfășurată la Centrul de Plasament pentru Copilul cu Dizabilități Prichindelul
Sibiu, jud. Sibiu

Sumar:

Prezentul Raport, întocmit ca urmare a vizitei inopinate la Centrul de Plasament pentru Copilul cu Dizabilități Prichindelul Sibiu, efectuată în temeiul prevederilor art. 11 alin. (1) din *Legea nr. 8/2016 privind înființarea mecanismelor prevăzute de Convenția privind drepturile persoanelor cu dizabilități*, este structurat în trei secțiuni, după cum urmează:

- I. Cadrul general și organizarea vizitei
- II. Constatările rezultate din vizita efectuată
- III. Recomandări

I. Cadrul general și organizarea vizitei

Prin Ordinul președintelui Consiliului de Monitorizare nr. 85/05.08.2021, a fost dispusă efectuarea unei vizite de monitorizare, în data de 26.07.2021, la Centrul de Plasament pentru Copilul cu Dizabilitati Prichindelul, Sibiu, jud Sibiu (denumit în continuare centru).

Din echipa de vizitare au făcut parte Mardale Nicolaie – inspector în cadrul Consiliului de Monitorizare, coordonator al echipei de monitorizare, Stoica Teodora – expert independent și Sofalca Monica – expert independent.

II. Constatările rezultate din vizita efectuată

1. Descrierea serviciului social

Centrul nu are personalitate juridică, funcționează în subordinea Direcției Generale de Asistență Socială și Protecția Copilului Sibiu și este destinat copiilor cu dizabilități.

Capacitatea maxima a centrului este de 20 de locuri iar la data efectuării vizitei de monitorizare, în centru se aflau un număr de 19 copii și tineri cu dizabilități, cu vârste cuprinse între 1 și 19 ani.

Documentele solicitate de echipa de vizitare au fost puse la dispoziția acestora de către conducerea și personalul centrului.

La nivelul centrului se realizează periodic informări ale beneficiarilor/reprezentanților legali ai acestora cu privire la modalitățile de formulare a sesizărilor/reclamațiilor.

Conducerea centrului notifică telefonic, în scris sau prin e-mail familia/reprezentantul legal al beneficiarului cu privire la incidentele deosebite care au afectat beneficiarul sau în care acesta a fost implicat.

În ceea ce privește structura de personal a centrului, potrivit Regulamentului de Organizare și Funcționare, aceasta este formată din: șef centru (delegat), psiholog, logoped, 5 educatori, 5 asistenți medicali, 7 infirmieri, 7 personal administrativ. La data efectuării vizitei 2 posturi nu erau ocupate (șef centru și asistent social).

Imobilele în care funcționează centrul sunt curate, igienizate, confortabile și adaptate necesităților beneficiarilor. (foto 1, 2, 3).

Camerele dispun de spațiul necesar pentru amplasarea mobilierului, permit accesul în fotoliu ruland dacă starea beneficiarului impune acest lucru și permit accesul facil al personalului pentru efectuarea tratamentului și igienei individuale zilnice.

Centrul dispune de bucătărie și sală de mese, cabinet medical, cabinet de kinetoterapie și masaj, săli pentru desfășurarea de activități recreative și de creație adaptate vârstei, nevoilor și abilităților beneficiarilor .

2. Beneficiarii

3. Toti cei 19 beneficiari din centru au dizabilități mintale, cu grad de handicap sever si grav.

4. **Monitorizarea implementării Convenției ONU privind Drepturile Persoanelor cu Dizabilități** (denumită în continuare CDPD)

a) **Accesibilitate, mobilitate personală (art. 9, art. 20 CDPD)**

Clădirile în care funcționează centrul sunt complet accesibilizate conform standardelor în vigoare (rampe de acces, căi de acces, mijloace de informare audiovizuale, mijloace de comunicare, inclusiv internet).

b) **Recunoaștere egală în fața legii și accesul la justiție (art. 12 și art. 13 CDPD)**

În ceea ce privește capacitatea juridică, din totalul de 19 beneficiari din cadrul centrului, 18 sunt reprezentați de aparținători sau tutori.

c) **Libertatea și siguranța persoanei, protejarea integrității persoanei (art. 14 și art. 15, 16, 17 CDPD)**

Copiii cu dizabilități ce beneficiază de servicii sociale în cadrul centrului trăiesc într-un mediu sigur, nefiindu-le încălcate libertățile individuale.

Centrul beneficiază de sistem de monitorizare video a spațiilor comune și a exteriorului, precum și de serviciu de pază externalizat.

d) **Dreptul la cetățenie, libertate de mișcare și integrare în comunitate (art. 18, 19, 20 CDPD)**

Toți beneficiarii sunt posesori de acte de identitate valabile (cărți de identitate, certificate de naștere).

e) Dreptul la viață personală, cămin și familie (art. 22, 23 CDPD)

În cadrul centrului, beneficiarii sunt consiliați și îndrumați de personalul de specialitate al DGASPC Sibiu pentru a-și continua viața în alte facilități de tip rezidențial destinat persoanelor cu dizabilități.

f) Educația (art. 24 CDPD)

Toți beneficiarii participă la programele educaționale în cadrul centrului, efectuate atât de personalul propriu cât și de specialiștii din cadrul DGASPC Sibiu. Din cei 19 beneficiari doar 9 participă la cursuri școlare în cadrul Centrului Școlar pentru Educație Incluzivă nr. 2 Sibiu. Ceilalți beneficiari care au afecțiuni ce nu permit școlarizarea în nicio formă de învățământ prevăzută de lege, beneficiază la nivelul centrului de activități de natura să faciliteze însușirea valorilor și normelor sociale.

g) Sănătatea (art. 25 CDPD)

În centru se află în permanență asistenți medicali și infirmieri, activitatea fiind organizată în ture, iar în caz de urgențe se apelează numărul unic de urgențe 112.

Toți beneficiarii sunt înscriși la un medic de familie, care eliberează bilete de trimitere către medicii specialiști și programează analizele medicale anuale sau ori de câte ori este nevoie.

La nivelul centrului nu sunt asigurate servicii medicale stomatologice.

Medicamentele sunt păstrate într-un dulap închis, unde se află și schemele de administrare, întocmite de medicii specialiști, acestea fiind administrate de asistenții medicali. Tratamentul neuropsihiatric este evidențiat în fișele individuale de tratament ale beneficiarilor. (foto 8)

Hrana zilnică a beneficiarilor centrului este asigurată în regie proprie. (foto 6)

Meniurile sunt variate de la o zi la alta și conțin 3 mese principale și 2 gustări în fiecare zi. Pentru beneficiarii care urmează un anumit regim alimentar, se oferă o alimentație dietetică, pe baza recomandărilor medicului.

h) Abilitare și reabilitare, participarea la activități recreative, culturale și sportive și (art. 26 și art. 30 CDPD)

Dosarele sociale ale beneficiarilor cuprind, între alte documente, evaluări psihologice și fișe de consiliere psihologică, fișe de monitorizare și planuri individualizate de protecție.

În ceea ce privește activitatea de abilitare și reabilitare desfășurată la nivelul centrului, aceasta este individualizată, raportată la necesitățile fiecărui beneficiar în parte și este bazată pe evaluarea multidisciplinară a nevoilor și abilităților individuale. (foto 5, 7)

Centrul dispune de o curte generoasă, amenajată în scopul de a asigura desfășurarea de activități recreative în aer liber, adaptate nevoilor beneficiarilor. (foto 4)

III. Recomandări

Având în vedere cele constatate în urma vizitei efectuate la Centrul de Plasament pentru Copilul cu Dizabilități Prichindelul, Sibiu, jud Sibiu, echipa de monitorizare formulează următoarele recomandări:

1. Asigurarea serviciilor medicale stomatologice tuturor beneficiarilor.
2. Înscrierea beneficiarilor într-o formă de învățământ sau alternativă la aceasta.
3. Completarea posturilor vacante din organigrama de personal.

Prezentul raport are anexate un număr de 8 planșe foto.

Inspector de monitorizare – MARDALE NICOLAIE

Expert independent – STOICA TEODORA

Expert independent – ȘOFÂLCĂ MONICA

1



2

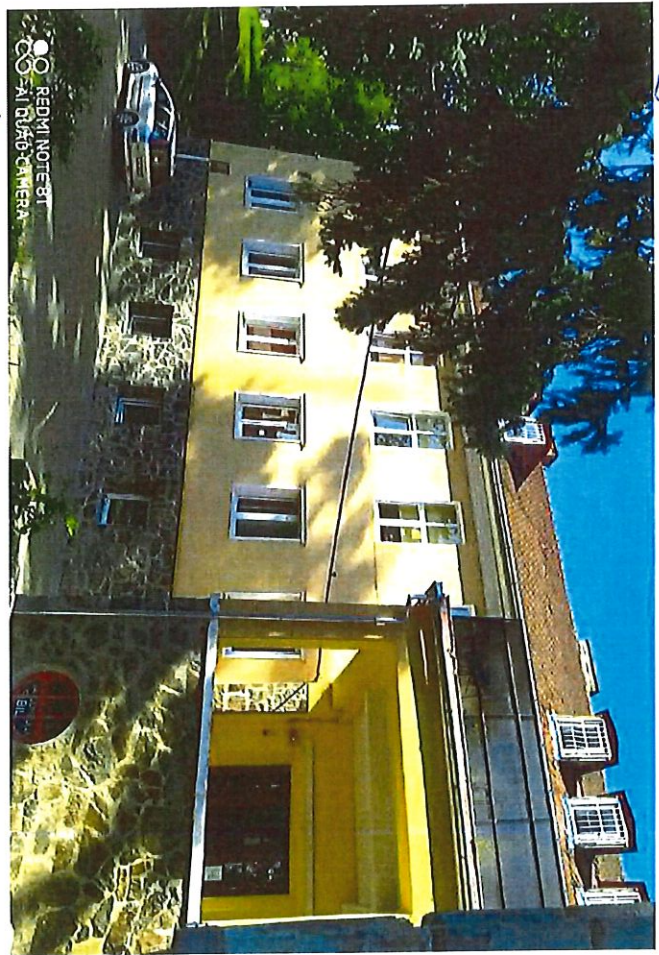

3

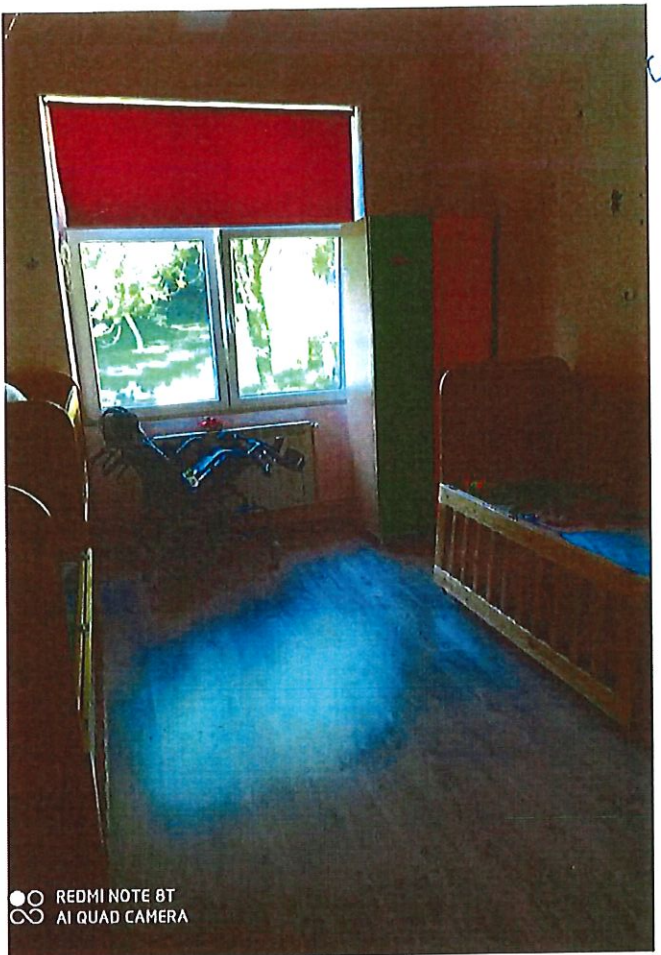

4



5



6



7



8

