



ROMÂNIA
CONSILIUL DE MONITORIZARE

Autoritate autonomă sub control Parlamentar
pentru promovarea, protecția și monitorizarea implementării Convenției ONU privind
drepturile persoanelor cu dizabilități

București, Str. Nerva Traian, nr. 3, sector 3
Telefon: 021.371.27.66; Fax: 021.371.27.58

e-mail: consiliuldemonitorizare@gmail.com
web: www.consiliuldemonitorizare.ro

Nr 1107/04.08.2021

Aprob,
Președinte,

Dr. Emanuel-Gabriel BOTNARIU

R A P O R T

privind vizita desfășurată la Centrul de Îngrijire și Asistență nr 2, Crasna, jud. Sălaj

Sumar:

Prezentul Raport, întocmit ca urmare a vizitei inopinate la Centrul de Îngrijire și Asistență nr 2, Crasna, jud. Sălaj, efectuată în temeiul prevederilor art. 11 alin. (1) din *Legea nr. 8/2016 privind înființarea mecanismelor prevăzute de Convenția privind drepturile persoanelor cu dizabilități*, este structurat în trei secțiuni, după cum urmează:

- I. Cadrul general și organizarea vizitei
- II. Constatările rezultate în urma vizitei efectuate
- III. Recomandări

I. Cadrul general și organizarea vizitei

Prin Ordinul președintelui Consiliului de Monitorizare nr. 65/01.07.2021, a fost dispusă efectuarea unei vizite de monitorizare, în perioada 29-30.07.2021, la CIA nr 2, Crasna, jud Sălaj.

Din echipa de vizitare au făcut parte Mardale Nicolaie – inspector în cadrul Consiliului de Monitorizare, coordonator al echipei de monitorizare, Stoica Teodora – expert independent și Șofălcă Monica – expert independent.

II. Constatările rezultate în urma vizitei efectuate

1. Descrierea serviciului social

CIA nr 2 Crasna denumit în continuare Centru, nu are personalitate juridică, face parte din cadrul Direcției Generale de Asistență Socială și Protecția Copilului Sălaj, fiind destinat persoanelor adulte cu dizabilități.

Centrul are o capacitate maximă de 50 de locuri, iar la data efectuării vizitei de monitorizare, centrul găzduia un număr de 50 persoane cu dizabilități, cu vârste cuprinse între 18 și 75 de ani.

Activitatea centrului se desfășoară în baza unei licențe provizorii eliberate de Autoritatea Națională pentru Drepturile Persoanelor cu Dizabilități, Copii și Adopții, aflându-se în faza licențierii definitive.

Documentele solicitate de echipa de vizitare au fost puse la dispoziția acestora de către conducerea și personalul centrului.

Instruirea personalului cu privire la prevenirea și combaterea oricărui abuz în relația cu beneficiarii pe parcursul derulării activităților în centru, sau în comunitate, se efectuează regulat.

De asemenea, la nivelul centrului se realizează periodic informări ale beneficiarilor/reprezentanților legali ai acestora cu privire la modalitățile de formulare a sesizărilor/reclamațiilor și a propunerilor de îmbunătățire a activităților.

Conducerea CIA notifică telefonic, în scris sau prin e-mail familia/reprezentantul legal al beneficiarului cu privire la incidentele deosebite care au afectat beneficiarul sau în care acesta a fost implicat. Totodată, centrul transmite notificări către instituțiile publice privind incidentele deosebite, în funcție de competența acestora.

În ceea ce privește structura de personal a centrului, potrivit organigramei, este formată din: 1 șef complex, 3 posturi de asistent medical, 16 posturi de infirmier, 3 posturi de bucătar, 2 posturi de personal administrativ, 4 posturi de personal reabilitare. La data vizitei toate posturile erau ocupate.

Imobilele în care funcționează centrul sunt curate, igienizate, confortabile și adaptate necesităților beneficiarilor. Atât spațiile comune, cât și dormitoarele dețin mijloace de iluminat natural și artificial, ventilație naturală, echipamente de încălzire pentru confort termic și mobilier adecvat. Toate spațiile comune din centru sunt accesibile beneficiarilor (foto 2, 3, 4).

Camerele dispun de spațiul necesar pentru amplasarea mobilierului, permit accesul în fotoliu rulant, dacă starea beneficiarului impune acest lucru și permit accesul facil al personalului pentru efectuarea tratamentului și igienei individuale zilnice. Centrul dispune totodată de bucătărie și sală de mese, cabinet medical, cabinet de kinetoterapie și masaj, săli pentru desfășurarea de activități recreative și de creație adaptate vârstei, nevoilor și abilităților persoanelor cu dizabilități.

2. Beneficiarii

În centru se află 25 de persoane de gen feminin și 25 de persoane de gen masculin, cu vârste cuprinse între 18 și 80 de ani. 26 de beneficiari prezintă dizabilități mintale și 24 de dizabilități asociate. 14 persoane au un grad de handicap grav, 36 având grad de handicap accentuat.

3. Monitorizarea implementării Convenției ONU privind Drepturile Persoanelor cu Dizabilități (denumită în continuare CDPD)

a) Accesibilitate, mobilitate personală (art. 9, art 20 CDPD)

Clădirile în care funcționează centrul sunt complet accesibilizate conform standardelor în vigoare (rampe de acces, elevatoare, căi de acces, mijloace de informare audiovizuale, mijloace de comunicare, inclusiv internet), (foto 1).

b) Recunoaștere egală în fața legii și accesul la justiție (art. 12 și art. 13 CDPD)

În ceea ce privește capacitatea juridică, din totalul de 50 de persoane adulte cu dizabilități ce beneficiază de servicii sociale în cadrul centrului, o persoană este pusă sub interdicție judecătorească. Pentru acesta reprezentarea este asigurată de către tutore.

c) Libertatea și siguranța persoanei, protejarea integrității persoanei (art. 14 și art. 15, 16, 17 CDPD)

Persoanele cu dizabilități ce beneficiază de servicii sociale în cadrul centrului trăiesc într-un mediu sigur, nefiindu-le sub nici o formă încălcate libertățile individuale.

Centrul beneficiază de sistem de monitorizare video a spațiilor comune și a exteriorului, precum și de serviciu de pază externalizat.

d) Dreptul la cetățenie, libertate de mișcare și integrare în comunitate (art. 18, 19, 20

CDPD)

Toți beneficiarii sunt posesori de acte de identitate valabile.

e) Dreptul la viața personală, cămin și familie (art. 22, 23 CDPD)

Centrul asigură confidențialitatea datelor personale, medicale și de reabilitare tuturor beneficiarilor. În cadrul centrului sunt îndeplinite toate condițiile necesare pentru ca beneficiarii ajunși la vârsta căsătoriei să-și poată întemeia o familie.

f) Educația (art. 24 CDPD)

Toți beneficiarii participă la programele educaționale în cadrul centrului efectuate atât de personalul propriu cât și de către specialiști din cadrul DGASPC Sălaj.

g) Sănătatea (art. 25 CDPD)

În centru se află în permanență asistenți medicali și infirmieri, activitatea acestora fiind organizată în ture, iar în caz de urgențe se apelează numărul unic de urgențe 112.

Centrul nu are în structura de personal un medic generalist, toți beneficiarii fiind înscriși la un medic de familie care eliberează bilete de trimitere către medicii specialiști și programează efectuarea analizelor medicale anuale sau ori de câte ori este nevoie. Astfel, fiecărui beneficiar îi sunt asigurate servicii medicale specializate, în funcție de necesități.

La nivelul Centrului nu sunt asigurate servicii medicale stomatologice.

Medicamentele sunt păstrate într-un dulap închis, unde se află și schemele de tratament, întocmite de medicii specialiști, acestea fiind administrate de asistenții medicali. Totodată, la nivelul centrului, tratamentul neuropsihiatric este evidențiat în fișele individuale de tratament ale beneficiarilor.

Hrana zilnică a beneficiarilor centrului este preparată în bucătăria proprie.

Meniurile sunt variate de la o zi la alta și conțin 3 mese principale și 2 gustări în fiecare zi. Pentru persoanele cu dizabilități care urmează un anumit regim alimentar se oferă o alimentație dietetică, pe baza recomandărilor medicului (foto 7 și 8).

h) Abilitare și reabilitare, participarea la activități recreative, culturale și sportive (art. 26 și art. 30 CDPD)

Dosarele sociale ale beneficiarilor, cuprind între alte documente, evaluări psihologice și fișe de consiliere psihologică, fișe de monitorizare și planuri individualizate de protecție.

În ceea ce privește activitatea de abilitare și reabilitare desfășurate la nivelul centrului, acesta este individualizată, raportată la necesitățile fiecărui beneficiar în parte și este bazată pe evaluarea multidisciplinară a nevoilor și abilităților individuale (foto 5 și 6).

Centrul dispune de o curte generoasă, amenajată în scopul de a asigura desfășurarea de activități recreative în aer liber, adaptate nevoilor beneficiarilor.

III. Recomandări

Având în vedere cele constatate în urma vizitei efectuate la Centrul de Îngrijire și Asistență nr. 2, Crasna, echipa de monitorizare formulează următoarele recomandări:

1. Diversificarea activităților de socializare și ocupare a timpului liber.
2. Asigurarea serviciilor medicale stomatologice tuturor beneficiarilor.

Prezentul raport are anexate un număr de 8 planșe foto.

Inspector de monitorizare – MARDALE NICOLAIE

Expert independent – STOICA TEODORA

Expert independent – ȘOFÂLCĂ MONICA

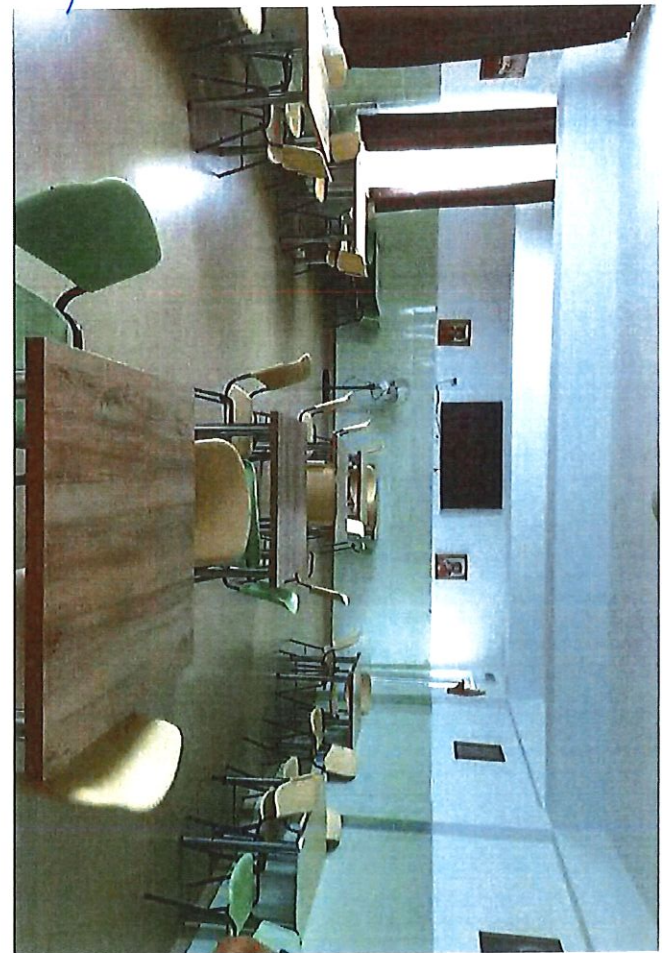
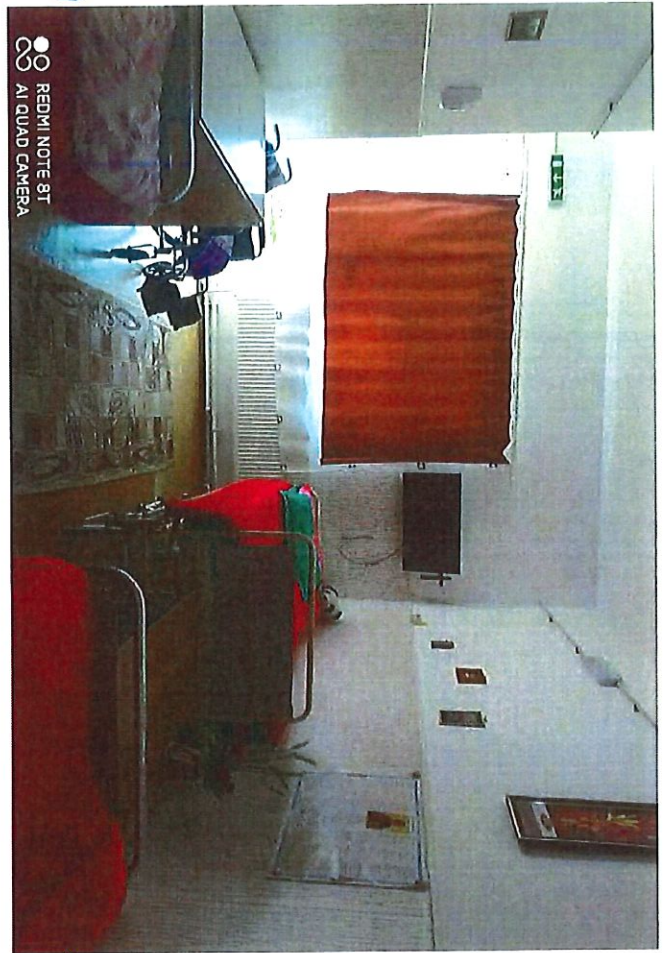



5

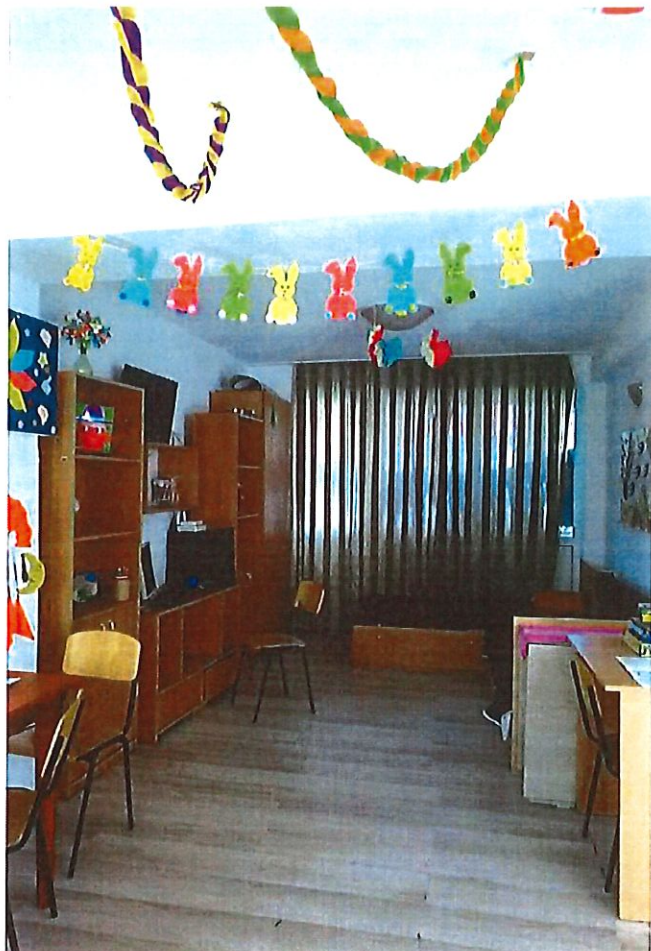

6



7



8