



ROMÂNIA

CONSILIUL DE MONITORIZARE

Autoritate autonomă sub control Parlamentar
pentru promovarea, protecția și monitorizarea implementării Convenției ONU privind
drepturile persoanelor cu dizabilități

București, Str. Nerva Traian, nr. 3, sector 3
Telefon: 021.371.27.66; Fax: 021.371.27.58

e-mail: consiliuldemonitorizare@gmail.com
web: www.consiliuldemonitorizare.ro

Nr. 916/30.06.2021

Aprob,
Președinte

Dr. Emanuel-Gabriel BOTNARIU



R A P O R T

privind vizita desfășurată la Complexul de Servicii pentru Copii și Tineri cu Dizabilități
„Pescărușul”, Centrul de plasament „Mica Sirena”, Servicii Sociale DGASPC Brăila

Sumar:

Prezentul Raport, întocmit ca urmare a vizitei inopinate la Centrul de plasament „Mica Sirena”, jud. Brăila, efectuată în temeiul prevederilor art. 11 alin. (1) din *Legea nr. 8/2016 privind înființarea mecanismelor prevăzute de Convenția privind drepturile persoanelor cu dizabilități*, este structurat în trei secțiuni, după cum urmează:

- I. Cadrul general și organizarea vizitei
- II. Constatările rezultate din vizita efectuată
- III. Recomandări

I. Cadrul general și organizarea vizitei

Prin Ordinul președintelui Consiliului de Monitorizare nr. 45/14.06.2021 a fost dispusă efectuarea unei vizite de monitorizare, în data 16.06.2021, la Centrul de plasament „Mica Sirena”, jud. Brăila.

Din echipa de vizitare au făcut parte Băiașu Nicolae – inspector de monitorizare în cadrul Consiliului de Monitorizare, coordonator al echipei, Rusu Andreea-Cristina – expert independent și Ionescu Niculina – expert independent, reprezentanți ai societăți civile.

II. Constatările rezultate din vizita efectuată

1. Descrierea serviciului social

Centrul de Plasament „Mica Sirenă”, din cadrul Complexului pentru Copii și Tineri cu Dizabilități „Pescărușul”, jud Brăila, denumit în continuare „centru”, este amplasat în localitatea Brăila, strada Șoseaua Buzăului, nr. 3A și este un serviciu social cu cazare fără personalitate juridică, care funcționează în subordinea DGASPC Brăila, într-un imobil aflat în proprietatea acesteia (foto1).

Centrul are o capacitate maximă de 12 locuri, iar la data vizitei în centru se aflau 10 beneficiari - 6 fete și 4 băieți (persoane cu dizabilități). Centrul a fost autorizat să funcționeze conform licenței de funcționare LF nr. 000020, eliberată la data de 08.12.2017.

Complexul deține o clădire administrativă care deservește cele 2 centre de plasament „Delfinul” și „Mica Sirenă”, care are în componența sala recuperare kinetoterapie, cabinet recuperare copii cu autism, cabinet psihologic, camera senzorială, cabinet medical, bloc alimentar, cameră izolare pentru boli contagioase, magazie alimente, sală activități, sală cinema.

Documentele solicitate de către echipa de monitorizare au fost puse la dispoziție de conducerea și personalul complexului iar în urma verificărilor nu au fost constatate nereguli, în sensul în care s-a constatat că dosarele beneficiarilor erau complete.

Centrul are elaborate Ghidul beneficiarului și Carta beneficiarului, documente ce sunt puse la dispoziția persoanelor cu dizabilități găzduite în centru și vizitatorilor acestora.

Centrul deține un registru special de evidență al incidentelor deosebite ce afectează integritatea fizică și psihică a beneficiarilor sau alte incidente în care aceștia au fost implicați.

Misiunea centrului este asigurarea unui climat cât mai apropiat de cel familial pentru copiii cu dizabilități, în vederea menținerii, recuperării și dezvoltării capacităților fizice, psihice și mentale individuale și în vederea depășirii unor situații de dizabilitate.

În clădire sunt amenajate 5 dormitoare (cu 2-4 paturi) (foto 2), o cameră de zi și loc de servit masa (foto 3), 2 băi, (1 fete, 1 băieți), fiecare cu câte 3 toalete, 1 cadă, 2 chiuvete. În baia destinată băieților există și un duș (foto 3 și 4). Tot în clădire este amenajat un spațiu pentru organizarea întâlnirilor între beneficiari și membrii familiilor acestora sau alte persoane relevante pentru aceștia și o sală de porționare a hranei beneficiarilor (foto 8).

2. Structura de personal

Structura de personal a centrului este formată dintr-un număr total de 13 angajați, potrivit organigramei, după cum urmează:

- Infirmieri cu calificări în domeniu – 7
- Instructori – 6

Structura de conducere și administrativă se află în organigrama Complexului „Pescărușul”, și are următoarea structură:

- Șef complex - 1
- Asistent social - 1
- Psiholog - 1
- Asistent medical - 5
- Asistent balneo-fizio-kinetoterapie - 1
- Bucătar - 3
- Șofer - 1
- Magazioner - 1
- Administrator – 1

3. Beneficiarii

Din cei 10 beneficiari aflați în centru, 9 sunt încadrați în grad de handicap grav, iar unul este încadrat în grad de handicap accentuat.

În ceea ce privește tipul de dizabilitate toți cei 10 beneficiari au handicap asociat.

Cei 10 beneficiari din centru se încadrează în următoarele grupe de vârstă: 0-18 ani: 7 beneficiari, 18-30 ani: 3 beneficiari.

4. Drepturile prevăzute de Convenția privind drepturile persoanelor cu dizabilități (denumită în continuare CDPD)

a) Accesibilitate (art. 9 CDPD)

Clădirea în care funcționează centrul este un imobil aflat în proprietatea Consiliului Județean Brăila cu un nivel (regim de înălțime P), ce are acces la facilitățile existente în comunitatea locală (unități școlare, unități medicale și de recuperare, locuri de joacă și divertisment).

În ceea ce privește accesibilitatea spațiului de locuit, echipa de vizitare a constatat faptul că accesul în interiorul imobilului este facil.

În centru există dispozitive care să asigure securitatea beneficiarilor (mână curentă pe holuri și în băi, bară de sprijin la toaleta (foto 4 și 5).

b) Recunoaștere egală în fața legii și Accesul la justiție (art. 12 și art. 13 CDPD)

În ceea ce privește capacitatea juridică, 7 din cele 10 persoane cu dizabilități ce beneficiază de servicii sociale în cadrul centrului sunt minore, iar din cele 3 persoane majore niciuna nu este pusă sub interdicție judecătorească.

În vederea asigurării că voința și preferințele persoanelor cu dizabilități sunt respectate și pentru a asigura acordarea asistenței în luarea deciziilor, la nivelul centrului sunt utilizate următoarele instrumente: *Planul Personaliza și Fișa beneficiarului*.

c) Libertatea și siguranța persoanei și Protejarea integrității persoanei (art. 14 și art. 17 CDPD)

Beneficiarii centrului a căror stare de sănătate permite se deplasează numai însoțiți de personalul centrului în diverse locuri (excursii, tabere, plimbări, vizionare filme, Mall, Mc.Donalds, Grădina zoologică), deplasarea făcându-se cu autocarul.

d) Sănătatea (art. 25 CDPD)

Echipa multidisciplinară este alcătuită din : 5 asistenți medicali, 1 psiholog, 1 asistent social, 1 asistent balneo-fizio-kinetoterapeut.

Situațiile de conflict se gestionează de către instructori și psiholog sau asistent medical când este cazul, sunt despărțiți cei care au generat conflictul, beneficiarii care au generat conflictul fiind duși în camere separate. Din declarațiile personalului, aceștia se liniștesc foarte ușor atunci când sunt luați în brațe și primesc afecțiune.

Centrul are înscriși toți beneficiarii la medic de familie, care eliberează bilete de trimitere către medicii specialiști și efectuează analizele medicale anuale sau ori de câte ori este nevoie. Fiecare persoană cu dizabilități din centru beneficiază de servicii medicale specializate, în funcție de afecțiuni.

Exista colaborări cu diverse specializări medicale, inclusiv servicii stomatologice și psihiatrice (vizite la 3 luni sau ori de câte ori este nevoie și eliberare rețete).

În prezent, centrul nu are colaborare cu ONG-uri sau alte instituții, în vederea sponsorizărilor.

Medicamentele sunt păstrate într-un dulap, unde se află și schemele de administrare, întocmite de medicii specialiști, acestea fiind administrate de asistenții medicali. La data vizitei dulapul în care erau păstrate medicamentele nu avea uși care permită încuierea acestora. La nivelul centrului tratamentul neuro-psihiatric este evidențiat în fișele individuale de tratament ale beneficiarilor.

Centrul dispune de un spațiu special amenajat cu destinație de cabinet medical, ce deține dotările necesare (mobilier, pat de consultații, aparat de urgență, stetoscop, tensiometru, seringi de unică folosință, etc), unde sunt tratați beneficiarii centrului.

Hrana zilnică a beneficiarilor centrului este asigurată de personalul Complexului, în bucătărie proprie, păstrarea și prepararea alimentelor fiind efectuate în spații special destinate acestei activități.

Blocul alimentar, care deservește ambele centre din cadrul complexului, este amplasat într-o clădire separată, este aerisit și spațios, fiecare produs fiind păstrat în cele mai bune condiții.

Meniul este stabilit pe o perioadă de 12 zile de o comisie alcătuită din: șef centru, administrator, asistent medical și un beneficiar, aprovizionarea cu alimente realizându-se săptămânal sau ori de câte ori este nevoie. Personalul de serviciu prelevă și depozitează în mod corespunzător probele alimentare din meniul preparat, acestea fiind păstrate într-un frigider de probe separat de restul hranei.

Meniurile sunt variate de la o zi la alta și conțin 3 mese principale și 2 gustări în fiecare zi. Pentru persoanele cu dizabilități care urmează un anumit regim alimentar, se oferă o alimentație dietetică, pe baza recomandărilor medicului, iar meniul este afișat la avizierul de la sala de mese. Beneficiarii care nu se pot deplasa la sala de mese, servesc masa în cameră.

e) Viață independentă și integrare în comunitate, Abilitare și reabilitare, Participarea la activități recreative, culturale și sportive (art. 19 art. 26 și art. 30 CDPD)

Dosarele sociale ale beneficiarilor sunt complete, cuprinzând între alte documente, evaluări psihologice și fișe de consiliere psihologică, fișe de monitorizare a serviciilor, planuri individualizate de protecție.

În ceea ce privește activitățile de abilitare și reabilitare desfășurate la nivelul centrului, acestea sunt individualizate, raportat la necesitățile fiecărui beneficiar în parte și sunt bazate pe evaluarea multidisciplinară a nevoilor și abilităților individuale.

Pe parcursul vizitării centrului, s-a constatat că centrul dispune de un spațiu exterior generos, care ar putea asigura o diversitate a activităților beneficiarilor, fiind suficient de spațioasă pentru a asigura accesul și montarea echipamentelor de joacă, însă doar o parte a curții aferente centrului este îngrijită.

Toți cei 10 de beneficiari sunt implicați în activități pentru deprinderea abilităților de viață independentă și autonomie, acolo unde capacitatea funcțională o permite.

Centrul realizează demersurile necesare obținerii drepturilor copiilor cu dizabilități conform prevederilor legale pentru reluarea și facilitarea menținerii legăturii copilului cu familia, persoane de atașament, față de care manifestă afectivitate.

În clubul amenajat persoanele cu dizabilități din centru beneficiază de acces la programe de televiziune, filme, jocuri, audiții muzicale.

Având în vedere contextul epidemiologic în care ne-am aflat începând cu anul 2020, nu au putut fi organizate activități recreative și culturale de grup, în afara centrului. Totodată, accesul vizitatorilor în centru a fost limitat pe perioada pandemiei, cu respectarea măsurilor de prevenire impuse de autorități.

În urma discuțiilor și interacționării cu beneficiarii s-au constatat ca aceștia se simt confortabil, că sunt îngrijiți și implicați în activități, comunică deschis cu șefa de centru, educatorii centrului și cu psihologul, primesc afecțiune din partea salariaților.

f) Educație (art. 24 CDPD)

Dintre cei 10 (zece) beneficiari aflați în cadrul centrului la data efectuării vizitei de monitorizare, un număr de 9 beneficiari sunt înscriși la școală iar un beneficiar este neșcolarizat deoarece starea de sănătate (fizică și psihică) nu îi permite, fiind imobilizat la pat.

Un caz aparte este cel al beneficiarului B.A, pentru care diriginta a recomandat să nu mai frecventeze cursurile școlii pe motiv că îi deranjează pe ceilalți copii, având uneori tulburări de comportament. Ulterior, centrul a primit o cerere pentru retragerea copilului de la școală. Șefa de centru s-a consultat cu medicul psihiatru și cu echipa multidisciplinară, ajungând la concluzia că nu îl pot priva pe beneficiar de dreptul la educație. Copilul a beneficiat de consiliere, comportamentul acestuia ameliorându-se.

g) Gestionarea la nivelul centrului a situației epidemiologice actuale - Situații de risc și urgențe umanitare (art. 11 CDPD)

În actualul context epidemiologic, cauzat de evoluția răspândirii virusului SARS-COV 2, la nivelul centrului au fost luate toate măsurile recomandate de autorități. Astfel că, de la începutul pandemiei și până la momentul vizitei 3 din cei 10 beneficiari și 8 (opt) din cei 13 angajații centrului au fost depistați pozitiv. Între măsurile adoptate s-au numărat testarea periodică, o dată la două săptămâni, a beneficiarilor și angajaților centrului, efectuarea periodică de dezinfecții, punerea la dispoziția beneficiarilor și vizitatorilor a materialelor privind prevenirea îmbolnăvirii cu SARS-COV 2 și identificarea spațiilor de locuit libere și transformarea acestora în zonă specială destinată cazurilor COVID-19 privind carantina.

La data efectuării vizitei de monitorizare erau vaccinați împotriva SARS-COV 2 un beneficiar și doi angajați.

III. Recomandări

Având în vedere cele constatate în urma vizitei efectuate la Centrul de plasament „Mica Sirenă” din cadrul Complexului de Servicii pentru Copii și Tineri cu Dizabilități „Pescărușul”, jud. Brăila, echipa de vizitare formulează următoarele recomandări:

1. Centrului și conducerii DGASPC Brăila, solicitarea și asigurarea de fonduri necesare pentru modernizarea curții centrului.
2. Conducerii DGASPC Brăila, efectuarea demersurilor de integrare și reintegrare a copiilor în familie.
3. Diversificarea activităților de socializare și ocupare a timpului liber.
4. Înlocuirea dulapului de medicamente existent la data vizitei cu un dulap cu uși cu încuietoare pentru a se asigura că beneficiarii nu au acces la medicamente.
5. Reevaluarea măsurii de protecție aplicată beneficiarilor care necesită asistență psihiatrică permanentă și identificarea serviciilor potrivite nevoilor individuale ale acestora.

Vă aducem la cunoștință faptul că, în vederea respectării prevederilor art. 14 alin. (6) din Legea nr. 8/2016, aveți obligația de a comunica Consiliului de monitorizare, în termen de 30 zile, un răspuns motivat privind recomandările și măsurile dispuse.

Prezentul raport are anexate un număr de 8 planșe foto.

Inspector de monitorizare – Băiașu Nicolae

Expert independent – Rusu Andreea-Cristina

Expert independent – Ionescu Niculina



Milca Silveira
Foto 1



Foto 3



Foto 4



Foto 2

Foto 5



(Foto 7)

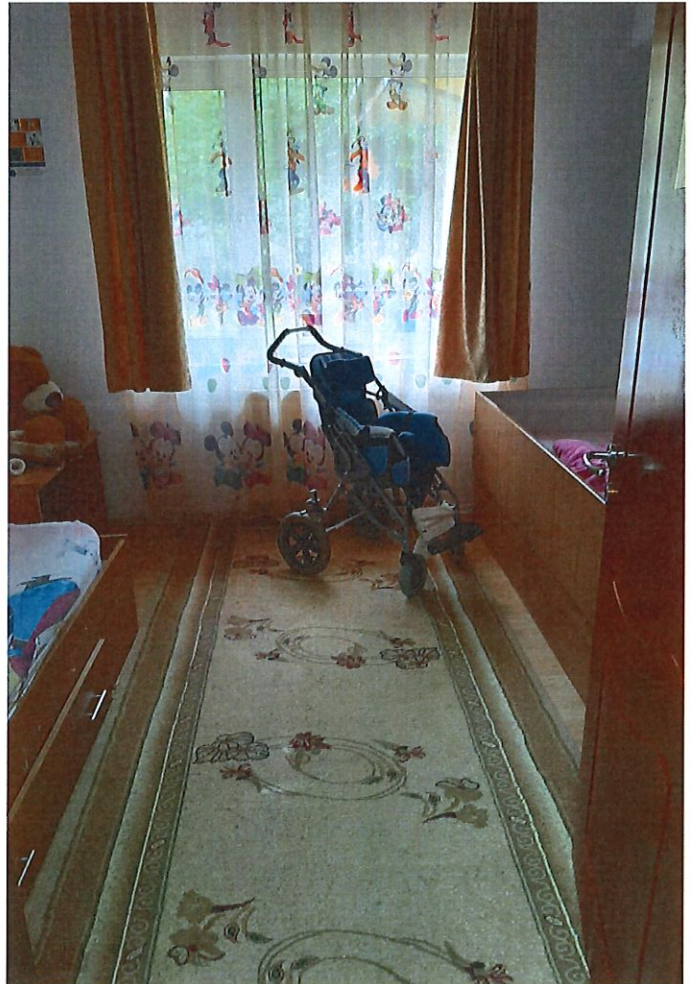
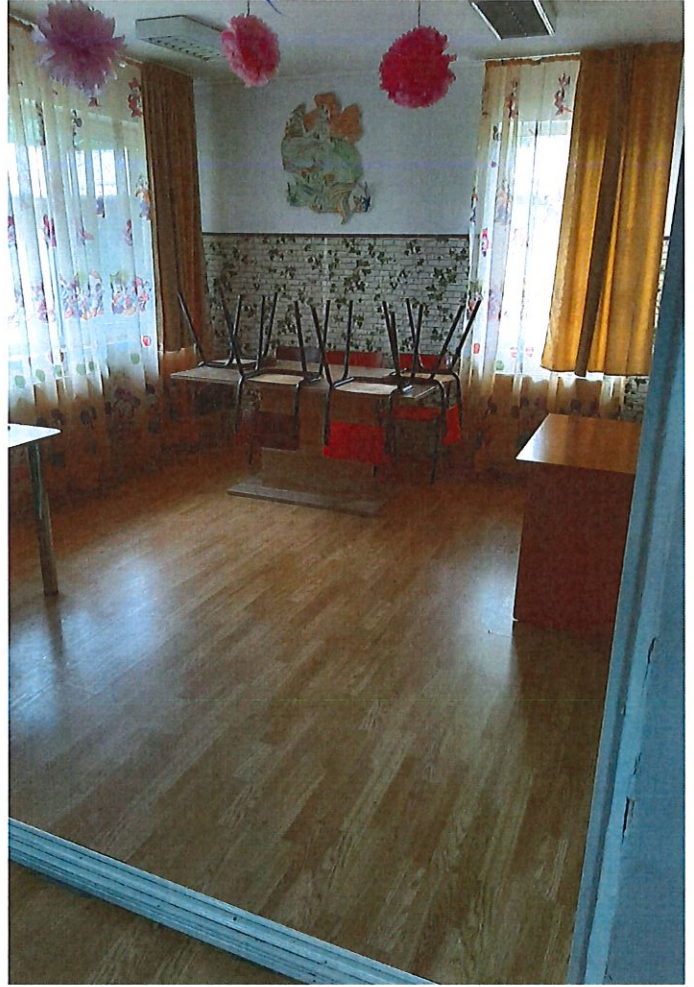

Foto 8

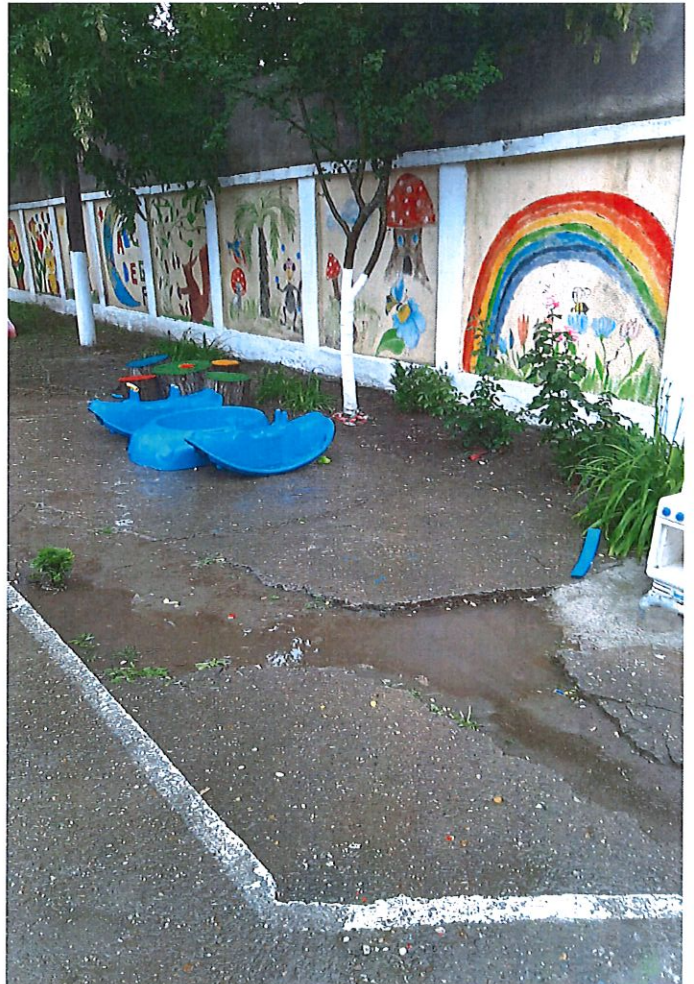

Foto 6.